TIEMPO PARA SANTIAGO: Nuboso.

TEMPERATURA DE AYER: Máxima, 28.5° C., a las 14.45 horas. Mínima, 11° C, a las 6.20 horas.

PRONOSTICO: En el norte y centro del país se observará nubosidad alta. En la zona sur, nubosidad variable. En el extremo austral, nubosidad en aumento.

LA NACION

Año L — Santiago de Chile — Jueves 10 de Marzo de 1966 — Precio: Eº 0,30 — Edic. Aérea: Eº 0,35 — N.o 17.627

Edición de 22 páginas - En dos secciones

Crónica, Págs.	1 y 4 a 6	Económicos, Pág.	10
Política	2	Social	11
Redacción	3	Cables	13 y 14
Gremios	7	Deportes	15 a 19
Pavimentación	8	Hípica	20
Provincias	9	Teatros	21
		Magazine	22

Ministro del Interior Reiteró Decisión de Impedir Desbordes Gremiales:

Vuelven al Trabajo Mineros del Norte

SIN ALTERACIONES DE NINGUNA ESPECIE Y EN COMPLETA NORMALIDAD CONTINUA TRABAJANDO EL MINERAL DE CHUQUICAMATA.- TRABAJADORES DE BARQUITOS, EL SALVADOR, POTRERILLOS Y OTROS NUCLEOS INDUSTRIALES DE LA GRAN MINERIA DEL COBRE SIGUEN REINTEGRANDOSE A SUS LABORES, REPUDIANDO LAS MANIOBRAS POLITICAS Y PERJUDICIALES PARA EL INTERES NACIONAL.

LOS OBREROS ESTAN CANSADOS DE LA AVENTURA DE ALGUNOS DIRIGENTES QUE OBEDECEN CONSIGNAS DE LA MINORIA DE IZQUIERDA TRADICIONALISTA. EL GOBIERNO DE LA REPUBLICA, RESPALDADO POR UNA ABRUMADORA Y REITERADA MAYORIA NACIONAL, SEGUIRA DEFENDIENDO SIN CLAUDICACIONES LA LIBERTAD DE TRABAJO Y TODO LO QUE REPRESENTE LOS ALTOS INTERESES DE LA PATRIA

CON REANUDACION DE FAENAS GOBIERNO IMPIDE MAYORES DAÑOS A LA ECONOMIA NACIONAL

(Información en página 7)

720 PROFESORES PARA EL SEPTIMO AÑO

El Ministro de Educación, Juan Gómez Millas, inauguró, en el Internado Nacional Femenino, los cursos de preparación de maestros para el 7º año. Los cursos se inauguraron con setecientos veinte profesores, y las clases serán dictadas por sesenta destacados pedagogos. EN EL GRABADO, el Ministro Juan Gómez Millas, terminada la ceremonia oficial, abandona el local acompañado de la Directora del Internado Nacional Femenino, Enra Conrad; del Subsecretario de Educación, Patricio Rojas, y del Director de Enseñanza Primaria, Luis Moll Briones. (Información en página 5)

CON UN ESCUDO IBAN A VERANEAR DOS PEQUEÑOS

Llevando por todo capital un escudo, los pequeños Luis Rodríguez Arancibia, de seis años, y Graciela Peña Barrientos, de apenas tres años de edad, fueron sorprendidos en el tren Nº 6 de pasajeros en la estación de Til-Til, rumbo a Valparaíso donde pensaban veranear en la playa.

Los pequeños se encontraban desaparecidos de su hogar desde la tarde del martes y habían resultado infructuosos todos los esfuerzos por encontrarlos.

Luis Rodríguez proyectaba hace tiempo un viaje a la playa y aprovechó un descuido de su madre para hurtarle un escudo con el que invitó a su amiguita Graciela, de 3 años, a veranear a Cartagena. Investigaciones de Ferrocarriles les detuvo devolviéndoles a la capital, donde Radiopatrullas de Carabineros les entregó a sus desolados padres.

SE FUGO REO QUE INVITO A BEBER A UN VIGILANTE

(Información en página 16)

LA MADRE DE NIÑA RAPTADA DEBE PROBAR SU MATERNIDAD PARA QUE SE LA DEVUELVAN

(Información en página 6)

Crisis en el Boxeo

Renuncian dirigentes máximos

(Información en pág. 19)

Hoy se Firma el Acta que Pone Fin a Conflicto del Banco de Crédito

Esta institución bancaria estaba intervenida por el Gobierno en defensa de los trabajadores

(Información en pág. 7)

GUMUCIO DENUNCIO EN EL SENADO LOS MANEJOS DE LA OPOSICION

El senador democratacristiano demostró gráfica y documentalmente que el reajuste propuesto por el Gobierno otorga por primera vez una indemnización total de la pérdida del poder adquisitivo (Información en página 2)

Sensacional Cita Espacial Prepara URSS

Inminente y asombrosa aventura cósmica se realiza en medio de gran secreto.- Dos cápsulas tripuladas intercambiarían tripulaciones en pleno vuelo

BELGRADO, 9 (ANSA).— Sería inminente una nueva y asombrosa empresa espacial soviética, según lo afirman hoy fuentes yugoslavas bien informadas.

La URSS, que había ya enviado equipos de expertos al cosmódromo situado en el Asia Central, efectuaría la empresa antes del 23º congreso del Partido Comunista soviético, previsto para fines de este mes.

ENCUENTRO ESPACIAL

El corresponsal en Moscú de la agencia oficial yugoslava "TANJUG" afirma hoy que, según versiones los soviéticos pondrán en órbita dos cápsulas que se "encontrarán" en el cosmos para permitir a los tripulantes de la primera pasar a la segunda, y continuar el vuelo en ésta.

La segunda cápsula, las suposiciones sobre la naturaleza de la empresa, afirma el corresponsal de la "TANJUG", están basadas sobre rumores que circulan en algunos ambientes.

Una empresa espacial, de un tipo o de otro, se llevará a cabo probablemente, antes del congreso del PCUS.

Naturalmente, dado que desde hace varios meses la Unión Soviética no pone en órbita naves habitadas es de esperar que todo este tiempo haya sido dedicado a la preparación de un experimento destinado a marcar una nueva etapa en la historia de la conquista del espacio.

RECORD DE EE. UU.

Dos astronautas norteamericanos, James Lovell y Frank Bormann, establecieron recientemente dos records espaciales: el de permanencia en el cosmos (14 días) y el de la "cita" en la órbita, con otro satélite artificial.

Los soviéticos, que no han efectuado jamás una "cita espacial", podrían haber decidido el "Rendez-Vous" con el paso de la tripulación de un satélite al otro: será una paso fundamental para la futura conquista de otros planetas. El paso desde un objeto espacial a otro, es la base del programa norteamericano de conquista de la Luna.

POBLACIONES MARGINALES DIERON SU BIENVENIDA A LA PRINCESA DE PERSIA

Una detenida visita a la Población "Exequiel González Cortés" realizó ayer la Princesa Fatemeh. Se interesó vivamente por conocer en detalle la labor que desarrolla la mujer chilena y la forma como funcionan sus organizaciones en los Centros Comunitarios. La real visita se manifestó gratamente impresionada por muchos de los aspectos de la obra que conoció. Recibió diversos obsequios que recuerdan la visita realizada. EN EL GRABADO, la Princesa, que al final del extenso recorrido que realizó, se sintió fatigada, descansa brevemente.

La Política EL SENADO • LA CAMARA • LAS COMISIONES • LOS PARTIDOS • LOS PROYECTOS • SU DISCUSION

Por primera vez se otorga indemnización total de pérdida del poder adquisitivo

El senador democratacristiano Rafael Agustín Gumucio señaló que por primera vez se otorgaba el 100% del alza del costo de la vida y transitoriamente se tomaba el camino de la indemnización total de la pérdida del poder adquisitivo en contraposición a la política seguida que fue apoyada por algunos sectores partidistas que hoy protestan porque no se otorga un reajuste mayor.– Expresó que no caben las realizaciones de metas de reducción de precios si no se incrementan los ingresos reales de los asalariados, porque este último aspecto es el que distingue una política popular de la otra, en la cual se usó del slogan del "fomento de la producción", para especular con los precios

El Senado inició ayer la discusión en general del proyecto de reajuste de remuneraciones de los sectores público y privado. En esta oportunidad, el senador democratacristiano, Rafael Agustín Gumucio, analizó la política económica del Gobierno, destacando su característica netamente popular, que tiende a favorecer a los trabajadores. En la sesión de ayer, intervinieron, además, los senadores Carlos Contreras Labarca, Carlos Altamirano y Pedro Ibáñez.

El siguiente es el texto de la intervención del senador Rafael A. Gumucio:

"La lucha por la independencia económica, el desarrollo y la antinflación ha sido para todos los pueblos a través de la historia, la más dura de las luchas. El triunfo jamás ha sido el resultado de un tranquilo proceso de conciencia colectiva; para lograrlo, se ha tenido que vencer el egoísmo de los poderosos y la incomprensión de los propios favorecidos con el bienestar y la justicia.

Los sistemas económicos y los regímenes políticos han determinado los avances y los retrocesos de las ansias colectivas [illegible]téntica libertad; distintos han sido los caminos hac[illegible] liberación seguidos por los países capitalistas, cuyo desarrollo se hizo en el pasado cargando la cuota de sacrificios en los países débiles y pobres; distinto ha sido también el camino de las dictaduras totalitarias, como distinto será el camino que determinará la lucha del mundo subdesarrollado, eliminándose de la tutoría que tratan de imponer las grandes potencias que hacen cabeza como titulares de las concepciones capitalista o socialista.

Pero cualesquiera que sean los sistemas, regímenes o caminos seguidos, hay esquemas científicos inalterables, que se aplican por igual a todos los pueblos que sufren el flagelo de la inflación. Sería ocioso extenderse en la definición clásica del fenómeno en sí mismo; pero sí, es necesario analizar a fondo las soluciones que la técnica indica para el problema.

Esas soluciones forman parte de toda una política coordinada de orden económico que, para su desarrollo armónico, debe contemplar no tan sólo el fenómeno económico y financiero, como muy principalmente el aspecto social, qa que en este último reside la legitimidad de la petición de sacrificios que una política antinflacionista requiere.

MEDIDAS ANTIINFLACIONISTAS

Las medidas antiinflacionistas de Gobiernos pasados, sólo en apariencia atacaron el problema. Fueron las inhibiciones provocadas por la adhesión irrestricta al sistema capitalista aplicado en un país subdesarrollado, las que en definitiva configuraron una política reaccionaria e injusta en lo social so pretexto de sacrificios que se pedían para combatir la inflación.

Si un Gobierno aplica sólo la limitación de salarios y sueldos dando reajustes que no compensen la pérdida del poder adquisitivo como única medidas antiinflarión y no redistribuye la renta, ni modifica el sistema de créditos ni la política monetaria etc., y si en el campo social no realiza una acción comunitaria que permita el acceso al pueblo a un nivel de responsabilidad, ni en lo educacional da posibilidades de cultura, sólo significará ese antiinflacionismo un nuevo escarnio para los que han sufrido tanto envileciendo de paso el doloroso camino de los sacrificios necesarios.

Nosotros los demócratacristianos que fuimos oposición en el pasado y ahora Gobierno, estamos en condiciones de probar nuestra absoluta consecuencia política al combatir ayer el sistema de salarios de Gobiernos pasados y apoyar hoy la política del Gobierno demócratacristiano. Personalmente me tocó en muchas ocasiones siendo diputado fijar la posición de mi partido en otras leyes de reajuste. He revisado esas intervenciones y he podido comprobar que en lo medular no ha habido cambios de conceptos que pudieran ser calificados como inconsecuencia.

REDISTRIBUCION DE LA RENTA

Es necesario destacar los esfuerzos para redistribuir la renta relizadas en el Gobierno pasado y en el actual. Mientras antes como filosofía se planteaba el famoso ejemplo de la torta que siendo exigua de nada servía repartirla en tajadas equitativas si ésta no crecía, siendo la teoría del rebalse o sea, que siendo más ricos los ricos, serán menos pobres los pobres, ahora desde el primer momento y en la forma como nunca se había hecho se buscó y se encontraron fórmulas para redistribuir los ingresos procediendo al mismo tiempo a acrecentar el total de renta de la productividad. En los seis años de Gobierno pasado la distribución de la renta, según los datos oficiales difieren fundamentalmente de la distribución de esa misma renta provocada en el año 1965.

La redistribución de ingresos se ha podido comprobar de una manera palpable en los salarios campesinos y su brusco aumento de poder adquisitivo. Durante largos años, a través de los Gobiernos más diversos, algunos integrados por partidos que ahora pretenden acusar al Gobierno actual de reaccionario, se mantuvo al campesinado en un nivel de vida muy por abajo del resto de los asalariados. La realidad eran cerca de 3.000.000 de nuestros compatriotas el 30% de la población activa, que casi no consumía. Fue el Gobierno actual el que igualó el salario campesino al industrial otorgando además un aumento de la asignación familiar que significó un 80% de reajuste. La redistribución se produjo en los distintos porcentajes que se otorgó al sector industrial y al campesinado.

IMPUESTO PATRIMONIAL

Fue también a través del impuesto patrimonial aun cuando este no rindió lo que se esperaba, que se produjo una redistribución de rentas. Más vale no recordar la actitud de terca oposición de los que representaban los partidos que dieron apoyo a otros gobiernos, ni la demagogia de los que dicen que apoyaron ese proyecto subiendo los límites de exención de su pago, disminuyendo su poder redistribuidores.

Se podrá sostener como lo dije que no tiene utilidad una redistribución de rentas si no va acompañada de un aumento del producto bruto de un país. Pués bien, a esos es fácil responderles: el aumento de la producción en 1965, fue de 5%. Pero hay algo más, la propia Sociedad de Fomento Fabril por boca de su Vicepresidente Patricio Huneeus, en las Comisiones Unidas de Gobierno y Hacienda reconoció que en el año 1965 las industrias habían hecho un esfuerzo productivo muy apreciable que según él se debió a que la industria pudo aprovechar más una capacidad instalada ya existente, que antes no utilizaba porque los salarios y sueldos perdían poder adquisitivo en proporciones alarmantes. En otras palabras los salarios reales en 1965, permitieron absorber la totalidad de la nueva cuota de producción industrial.

COMERCIO EXTERIOR

Podría también referirme en esta ocasión a otra serie de medidas que en el fondo han tenido un valor anti-inflacionario como ha sido la extraordinaria política de Comercio Exterior que ha permitido el cuasi equilibrio en la balanza de Pagos, como el ordenamiento de las importaciones o la selección del crédito, pero, como lo que estamos discutiendo es un proyecto del Reajuste de sueldos y salarios quisiera continuar en la visión comparativa, analizando los criterios que han regido los reajustes dados antes de esta Administración y el criterio que ahora ésta sustenta.

Previamente es necesario definir conceptos. En los reajustes se puede buscar una indemnización al daño que haya provocado la inflación en el poder adquisitivo de los salarios en un período determinado, se puede no indemnizar el total de ese daño o bien otorgar más que esa indemnización. El problema sigue residiendo en la cuota de inflación que vaya al término del período por cualquiera de esos caminos, pues eso se reflejará en el hecho de que si durante el período que dura un reajuste se mantiene o no el poder adquisitivo.

El Gobierno pasado supervalorizó el factor salarios como determinante de los costos y al mismo tiempo no pudo atacar otros factores de tipo inflacionista y eso lo llevó a un criterio restrictivo de otorgar una indemnización menor de la pérdida de poder adquisitivo. Basta sólo examinar los porcentajes de alza del costo de la vida en los siguientes años y los porcentajes promedios de reajuste que se otorgaron. Esta política fue apoyada por los partidos Radical, Liberal y Conservador.

Interesa examinar algunos de los porcentajes que dieron leyes de reajustes al sector público después del año 1961, fecha en que se vino abajo en forma estrepitosa la política del ex Ministro Roberto Vergara: año 1962 alza del costo de la vida 27,7%, Ley Nº 15.077. Concede un reajuste equivalente a un 15% sobre los sueldos y salarios imponibles y Pensiones de Retiro y Montepíos. Año 1963: alza del costo de la vida, 45,4%. Diferentes leyes de restructuraciones incluyendo los servicios postergados. Ley Nº 15.364, 20%. Año 1964, alza del costo de la vida: 38,4%, Ley Nº 15.575. Aumenta en un 35% las rentas asignadas a las categorías y grados de las escalas vigentes de sueldos y salarios. Año 1965, el alza del costo de la vida fue un 25%. La Ley 16.250 reajusta en un 38,4% las rentas asignadas a las categorías y grados de las escalas vigentes al 31 de diciembre de 1964 y los salarios obreros e igual reajuste se otorga al sector privado.

INDEMNIZACION TOTAL

Por primera vez se otorgaba el 100% del alza del costo de la vida y transitoriamente se tomaba el camino de la indemnización total de la pérdida del poder adquisitivo perdido en contraposición a la política seguida que fue apoyada por algunos sectores políticos que hoy ponen el grito en el cielo porque no se otorga un 150% del alza del costo de la vida.

Se ha dicho por ahí que nosotros los democratacristianos cuando éramos oposición pedíamos como reajuste para el sector público y privado porcentajes demagógicos. Nada más falso; siempre sostuvimos que lo justo era indemnizar en un 100% la pérdida de poder adquisitivo de sueldos y salarios. Y tanta consecuencia política hemos tenido que a los inicios de este Gobierno se planteó la tremenda dificultad de cumplir lo que habíamos prometido, debido al déficit catastrófico de la caja fiscal que heredó la actual administración.

También es necesario dejar constancia que de parte de algunos organismos gremiales como la CUT, tenía en aquel entonces como plataforma de lucha y pedía un 100% de reajuste.

Examinado ahora el otro aspecto que en importancia en una batalla antinflacionista tiene igual o mayor gravitación que los sueldos y salarios; el problema de los precios, la política monetaria y de ingresos.

Durante el año 1959 los precios variaron en un 33,3%. En esos años se había logrado por el Gobierno Ibáñez bajar el ritmo inflacionista de un 80% a un 30%. Algo de esa tendencia heredó el Gobierno Alessandri, pero, la verdad fue que el tipo de cambio artificial, que provocó a la postre una explosión inflacionista, fue el determinante de que el alza no llegara a un porcentaje mayor que algunos calculan habría sido de alrededor de un veintitantos por ciento. Los tipos de cambios influyen en un 30% más o menos en los costos.

Los precios en los años siguientes subieron en 1962 un 27,7% y el año 1963 un 45,4%. En 1964 se produjo la transmisión del mando y el Gobierno saliente no quiso fijar los precios alzados de los artículos, dejándole al Gobierno entrante la tarea de ratificar hechos producidos. Los precios en octubre, considerando los 12 meses, fueron de un 45%, los que bajaron, por las razones dadas, a un 38,4% en diciembre de ese año.

ESTABILIDAD DE PRECIOS

¿Se deben, las diversas variaciones en los precios, sólo a la posibilidad del control y la fijación de precios? En realidad, personalmente no creo en el único recurso del control, mientras subsistan los monopolios y no se avance en la contabilidad de costos y, por último, mientras no se rente suficientemente al personal que controla. Soy un convencido que la estabilidad de precios se consigue a través de una política coordinada que otorgue varios flancos a la vez.

Lo básico es que aborde los elementos que son las causas profundas del fenómeno inflacionista. Y, para esto, es también básico decidirse por un sistema, o se elige el camino socialista de estabilización absoluta, o la libre empresa, o bien, el comunitarismo, fórmula de intervención estatal sujeta a la condición de servir el bien común; en otras palabras, la intervención sin destruir la iniciativa privada cuando ésta sirve eficazmente a la comunidad.

Dentro de esta definición considero que se ha movido la política de precios del actual Gobierno y más que la política de precios, los esfuerzos para el aumento de la producción que han servido de base al programa que se está realizando.

En este último aspecto hay dos rubros sobre los cuales no puede existir una debilidad para intervenir: un comercio exterior poderoso y una agricultura floreciente.

Con respecto ahora a la política de precios, a mi juicio distintas a todas las anteriormente conocidas, se ha elegido el camino de la desaceleración paulatina del fenómeno junto a una correlación de medidas económicas.

Las metas se han ido cumpliendo: se ofreció una variación de precios para 1965 no superior a un 25%, mejorando los precios agrícolas y, al mismo tiempo, incrementando el nivel real de ingresos de los asalariados, lográndose lo anterior sin afectar fundamentalmente los niveles de empleo y promoviéndose efectivamente la producción de ciertos bienes a través de créditos adecuados y de márgenes de comercialización apropiados.

POLITICA POPULAR

Especial hincapié quiero hacer en el sentido de que no caben las realizaciones de metas de reducción de precios si no se incrementan los ingresos reales de los asalariados, porque este último aspecto es el que distingue una política popular de la otra en la cual se usó el slogan del "fomento de la producción" para especular con los precios. Yo estoy seguro que los técnicos que hoy día asesoran al actual Gobierno tendrán siempre en su mente como ejes de su acción la obligación de recomendar medidas antinflacionistas que no signifiquen el abandono de una política social que justifique los sacrificios que se tendrán que pedir al pueblo.

Si en el año 1966 la tasa de variación se mantiene en el orden del 15% para que en 1967 se llegue a una variación de un 10 por ciento, y en 1968 se llegue a la estabilización, creo que la política de sueldos y salarios que propicia éste Gobierno en el proyecto que discutimos, responde a una base de justicia indiscutida. Y, al mismo tiempo los que pretenden romper este esquema, estarían realizando una labor de obstrucción, que bien podría calificarse de poco patriótica.

En íntima relación con lo anterior, se encuentra la situación de los ingresos y remuneraciones de los asalariados. Esa situación se puede analizar en forma muy completa, si se estudia el porcentaje de ingreso geográfico que persigue cada grupo, y la tasa de crecimiento de esa participación por grupo.

INGRESO REAL DE LOS ASALARIADOS

En primer lugar, se puede observar la relación estrecha que existe entre el ritmo de inflación y el ingreso real de los asalariados. Si el aumento de inflación se acrecienta, el ingreso real decae, y por lo tanto, decae también la taza de crecimiento del ingreso por sectores. Nada tiene que ver con el hecho anterior, que los reajustes de remuneraciones correspondan a variaciones de los precios del año anterior, como se puede comprobar en el caso de los años 1963 y 1964, con el Sueldo Vital y el Salario Mínimo Industrial. Ambos años correspondieron a la mínima participación en el ingreso del sector asalariado en todo el quinquenio.

En contraposición con lo anterior, se puede comprobar que en el año 1965 se ha producido la más alta participación en el ingreso geográfico, y el mayor incremento real en la participación del ingreso en el sector asalariado, producto de la combinación coordinada de medidas que hicieron decrecer el proceso inflacionista, y de una política de ingresos que tuvo el sello de la justicia y de la avanzada social.

El sueldo vital, en términos reales, tuvo un mejoramiento del 7,5%; el Salario Mínimo Campesino se igualó al Mínimo Industrial con incrementos reales del orden del 24 y 48%, respectivamente; el Salario Mínimo Industrial tuvo igual variación que el Sueldo Vital, o sea, un 7,5%, en términos reales, y, por último, la Asignación Familiar Obrera duplicó con un incremento del 50 por ciento.

POLITICA MONETARIA

Intima relación tiene tam bién con el problema infla nista la política moneta Sobre este aspecto cabe se lar la notable acción de trol de las colocaciones, de créditos y del circulante, que ha realizado a través del Ba co Central bajo la dirección Carlos Massad, quien ha mostrado condiciones de rácter y de capacidad téc reconocida por moros y tianos.

En el año 1965 se produ un aumento de oferta de nero de un 65,1% que no gu da relación con el aume del índice de precios. Este mento puede deberse y es de las expectativas de infla ción.

DENUNCIA SENADOR GUMUCIO:

DIFERENCIAS IDEOLOGICAS ENTRE PARTIDOS DE OPOSICION SE BORRAN CUANDO SE TRATA DE ATACAR AL GOBIERNO

El senador Rafael Agustín Gumucio desenmascaró la actitud que adoptan, tanto los partidos tradicionalistas como los izquierdistas totalitarios en el Congreso, "que se unen como un solo cuerpo, para poder derrotar al Gobierno".

En los siguientes términos, el senador Gumucio se refirió a éstos hechos en la sesión de ayer del Senado:

ANALISIS POLITICO

"La verdad es que en pocos casos en nuestra historia política, un Gobierno tiene que realizar su programa en condiciones más difíciles. Fuera del enfrentamiento real de una situación económica caótica, heredada de años de inflación y de Gobiernos de mentalidad individualista, se ha tenido que hacer frente a una coalición opositora que juega su supervivencia en forma afiebrada.

"A pesar de las diferencias de tipo ideológico, la obstrucción, como arma política, se ve siempre favorecida con la unanimidad de los sectores que son antagónicos doctrinariamente. En estos momentos, la voz de orden pareciera ser la urgencia en destruir la planificación económica para 1966. A toda costa se quiere evitar que al término del año se puedan exhibir resultados positivos de carácter antinflacionista.

"Un Proyecto de Reajuste, pieza vital en las posibilidades de realización del plan, debe ser pulverizado, para dar paso a reconquistar sectores electorales perdidos. En el pasado, la oposición obtenía dividendos de la lucha de los reajustes, porque la política económica era errada. En el presente, esa ventaja no existe, por cuanto el éxito del programa realizado no ha podido ser objetado en forma seria, y sobre todo porque el pueblo lo apoya en forma decidida; sin embargo, aun cuando aparezca paradójico o contradictorio, precisamente, la falta de motivos fundados de crítica, hace que la violencia y casi podría decir el odio, se manifieste no tan sólo a través de actuaciones demagógicas, sino también en intentos obstruccionistas de la mayor gravedad, y levantar banderas de oposición que debiliten la acción realizadora de un Gobierno.

OBSTRUCCION

En concreto, el cuadro diseñado se ha hecho presente por parte de la izquierda en el campo gremial. Los escrúpulos de intervenir políticamente en el sindicalismo se dejaron de lado. La CUT públicamente se declaró herramienta de la oposición, y los parlamentarios, especialmente socialistas, sin tapujos asesoran a las directivas de los grandes sindicatos que controlan con miras a mantener siempre viva la posibilidad de paros generales o en cadena que signifiquen un obstáculo grave para la política antinflacionista del Gobierno para el año 1966.

El Partido Radical, en un natural afán de recuperación, disimula sus contradicciones internas a base de aplicar un tipo clásico y tradicional de oposición, cuyo secreto consiste en no otorgar ni la sal ni el agua a quien califica como el usurpador de una clientela electoral que creía giraría eternamente alrededor del significado sociológico de ese partido.

Y, por último, la Derecha, que ve alejarse la posibilidad de una alternativa comunista por la actitud potencialmente intervencionista de Estados Unidos en Latinoamérica, da rienda suelta a su airada protesta por la Reforma Agraria a través de actitudes que significan también la movilización de grandes intereses para impedir el desarrollo de una política antinflacionista.

PROBLEMA GREMIAL

Estos juicios que pueden parecer para algunos impolíticos, pero que representan íntimamente lo que pienso, no significan en manera alguna que crea que la acción del Gobierno y de mi partido sean el súmum de la perfección. Se han cometido errores e imperfecciones. Ni menos creo aún que debamos dejarnos llevar por un exceso de valorización de los obstáculos que se oponen a nuestro Gobierno. En especial me quiero referir al problema gremial. La situación de crisis actual, que vuelvo a repetir, creo ha sido exacerbada por motivos políticos, tiene también en cierta proporción, una base gremialista y sindical de sana inspiración reivindicante. Es por eso que mi Partido ha entendido lo que se ha dado en llamar "la mano dura", como la utilización de los recursos legales para impedir el abuso o el golpismo so pretexto de gremialismo, pero jamás se ha entendido que esa "mano dura" pudiera llevar al Gobierno o a mi partido a una política represiva que se controla cuando se inicia y pierde su finalidad cuando se termina en la simple represión. Hasta este momento tengo plena fe que lo último nunca sucederá y por eso apoyo los gestos de legítima autoridad que en estos días se han hecho presentes en algunos conflictos.

OPOSICION

Con referencia ahora a las disposiciones en concreto del Proyecto en discusión, la mayoría de la Comisión mantuvo una actitud de oposición al Proyecto, salvo en contadas ocasiones en que se aprobaron artículos por la unanimidad de los miembros de ella.

El criterio político dominó en las determinaciones. En algunos casos a través de un sectarismo religioso como fue la votación que suprimió las subvenciones a las Universidades Particulares para que pudieran hacer frente al reajuste que el propio proyecto les imponía, en condiciones que a la Universidad de Chile se le otorgaban 28 millones de escudos. Se llegó casi al grado de lo pintoresco, cuando los mismos Senadores que decían que por principio debían votar contra las Universidades Particulares exceptuaban sin embargo a la Universidad de Concepción que es tan particular como las otras.

En otros aspectos se mantuvo también por política un criterio restrictivo llevado al extremo en todo cuanto se refiriera a la más mínima facultad del Presidente de la República y en otros casos como en la aplicación de un nuevo Arancel Aduanero, simplemente se rechazaba porque el señor senador declaró que no tenía tiempo para estudiarlo.

Otro de los grandes argumentos para determinar actitudes muy poco comprensibles fue la repetición que hizo un señor senador representante del Partido Radical de cargos contra el Gobierno por exceso de contratación de personal.

Estoy seguro que si en esta sala interviene, será el eje de su argumentación la acusación señalada.

Hasta la saciedad se le han refutado esos cargos demostrándosele que del total de contratados, 14.579 eran contratados con grado de asimilación, o sea, en otras palabras, en su gran mayoría funcionarios a quienes se les renovaba el contrato, entre ellos a 2.283 de la Universidad de Chile, dirigira por un Rector socialista y no demócratacristiano. El personal contratado sobre la base de honorarios ascendió a 3.646 entre los cuales figuran 1.676 profesores. Dentro de este personal se han contratado algunos asesores, especialmente en lo que se refiere a las labores de planificación económica. Ha sido alrededor de esas designaciones donde se han tejido una leyenda destinada a desprestigiar al Gobierno, llegándose tan lejos, en ese afán como para sostener que uno de esos asesores ganaba Eº 12.000 al mes. Naturalmente que el infundio se liquidó prontamente al comprobarse que los 12.000 correspondían a seis meses de trabajo.

Pareciera que el senador aludido quisiera vengar en el Partido Demócratacristiano y el Gobierno la campaña que se hizo al Partido Radical acusándolo de presupuestívoro. Yo me pregunto ¿por qué tendría que pagar los platos rotos un Gobierno que no ha perseguido a los funcionarios radicales?

ARTICULADO

Me voy a referir a algunas de las disposiciones más importantes que merecían una consideración especial en el segundo informe:

Se rechazó el artículo 2º del Proyecto enviado por la Cámara de Diputados, absolutamente necesario para la aplicación en concreto del artículo 1º, ya que de mantenerse el rechazo, ése rechazo provocaría la anarquía absoluta en las escalas de sueldos y salarios de la Administración Pública.

El artículo 40º del proyecto que se refería al reajuste del sector privado, cuyo porcentaje era similar al del sector público fue alterado con una indicación aprobada en que se alzó al 40% incluyédose en este porcentaje los sueldos y salarios pactados en convenios. Esta indicación no temo en calificarla como un volador de luces. Su porcentaje excede en mucho a la indemnización por el daño sufrido en el poder adquisitivo de los salarios en 1965. Y los propios autores de la indicación, senadores versados en la Ciencia Económica, saben desde la partida que un alza de ésa proporción tiene que incidir en los costos en forma tal que los precios no podrían mantenerse al nivel que pretende el Gobierno de un 15% como promedio ni menos al tope de 13% de la alza que los propios autores de la indicación hicieron aprobar en el capítulo de control de los precios.

Entre otros argumentos dados por los autores de la indicación se dijo que el Gobierno proponía un reajuste demasiado menguado e inferior al 100% del alza del costo de la vida. Ese argumento carece de base si se considera qu bajo tres sueldos vitales hay un 89% de asalariados y en la Administración Pública un 87%, o sea, solamente un 13% en este último sector gozaría de una escala decreciente.

Por otra parte, es necesario nuevamente recalcar que si el Ejecutivo tiene éxito en su política de limitación de precios, los reajustes que se otorguen conservarán el poder adquisitivo en la misma proporción en que la inflación vaya decreciendo.

Por otra parte, debo hacer presente que soy pesimista en el sentido de creer que si se calcula un nuevo índice con base 1966, éste pudiera arrojar alteraciones muy notables y para ello me baso en el dato que solicité a la Dirección de Estadísticas a base de calcular el índice de marzo de 1928 igual 100 recalculado con base 1958 igual 100.

En el artículo 55 se aprobó también un reajuste de un 40% a los salarios agrícolas. Este aumento que en apariencia podría aparecer justo es excesivo, si se considera que debe sumarse al aumento extraordinario de un 80% que obtuvieron los obreros agrícolas. La clase campesina ha adquirido una extraordinaria madurez y sabe positivamente que su mejoramiento del standard de vida tiene que ir unido a un mejoramiento de ingreso, pero también, a un mejoramiento de productibilidad agrícola, basado en precios remunerativos para los productos agrícolas como a un régimen de reforma agraria que le permita el acceso de la tierra. Un reajuste superior al 25,9% que propone el Gobierno, significaría romper la posibilidad de una regulación del precio de los productos agrícolas.

REPETICIONES TEORICAS

Con referencia a la indicación aprobada reemplazando el artículo 68, que se refiere al alza que pueden experimentar los artículos de primera necesidad y consumo habitual, es necesario destacar que la indicación aprobada es la repetición teórica de las congelaciones que acordaba el Gobierno del Excelentísimo señor Alessandri y que ningún efecto real tuvieron en la mantención de los precios controlados. El artículo propuesto por el Ejecutivo tenía por ob hacer efectivo un contro precios precisamente en artículos que sufrieron congelación teórica a tra del Decreto Supremo Nº del Ministerio de Economía

REGIMEN PREVISIONAL

En la imposibilidad de tie para poder comentar una rie de indicaciones aproba de reformas del régimen p visional, todas ellas cual cual menos representativa legítimas aspiraciones de p sionados y jubilados, pero definitiva aprobadas sin m yor estudio, quisiera eso sí ferirme en forma especial grave problema de otorg recursos al fondo de reval zación de pensiones, para q este fondo pueda otorgar reajuste que signifique por menos el 75% del deterioro las pensiones y montepíos respecto, respetando mucho opiniones del Ministro de H cienda, en el sentido de la ficultad que existe para contrar financiamiento p Eº 30.000.000.— que falta para dar ese reajuste, aún co fío en que con su buena luntad y con el reconocim to que ha hecho de la justi de la petición unánime de Comisión, encontrará el fin ciamiento requerido.

FUERA DE TABLA

CARTAS AL PDC.

El Jefe de los Comités Demócratacristianos de la Cámara, diputado Alfredo Lorca, enviará una carta al presidente del Partido, senador Patricio Aylwin, solicitando se rechace la petición de algunos diputados en el sentido de que se postergue por un tiempo el fallo para los diputados Hurtado y Panic.

ALFREDO LORCA

La nota de Lorca, a la cual también adhiere el Presidente de la Cámara, Eugenio Ballesteros, y el sector mayoritario de los parlamentarios demócratacristianos, se debió a la petición que 21 parlamentarios formularon al Consejo del PDC, para que se postergue el fallo del Tribunal de Disciplina.

La petición había sido formulada en la mañana de ayer por el diputado Jerez, Julio Silva, y otros.

Ante esta situación, el diputado Lorca enviará una carta al presidente del PDC, solicitando totalmente lo contrario. La razón de ello se debe a que el problema que afecta a los diputados Hurtado y Panic es de orden disciplinario, y por lo tanto, no tiene nada que ver en ello el Consejo Plenario del Partido, que analizará aspectos políticos.

La situación que se ha planteado ha sido enjuiciada enérgicamente por el diputado Alfredo Lorca, que estima que debe ser el Tribunal de Disciplina el que decida el problema.

Trascendió, que muchos de los diputados que firmaron la carta de Jerez y Julio Silva retirarían su adhesión "debido a que Patricio Hurtado, formuló declaraciones en contra del Partido", basándose en un supuesto apoyo —que estimó— le daría la carta enviada al Consejo del PDC.

Ladridos

El cable enviado p el Ministro del Int rior al Consejo de Si dicatos Soviéticos pr vocó un verdadero im pacto en el FRAP.

Parece ser que An ceto Rodríguez, quien se da como de finitivamente adqui do para una posició procomunista, tuv nerviosas reaccione por esta causa. El chaparrón fue a par a la directiva del PC donde Luis Corvalán no supo explicar satis factoriamente las co sas. Eso habría traíd un enfriamiento m mentáneo, ya que s supone que la opinió pública chilena no v a tragarse fácilmente la sinceridad de la ini ciativa sindical sovi tica.

Por todo esto, se h tratado, según nos di cen fuentes bien infor madas del FRAP, d organizar una defen sa de la Unión Sovi tica a otro nivel y si volver mayormente so bre el asunto. "El Si glo" no publicaría na da sobre esto y "Ul ma Hora" pondría e los próximos días m chos titulares elogio sos para el régimen soviético. Eso ha co menzado a practicars desde ayer mismo.

LA NACION
Empresa Periodística LA NACION, fundada el 14 de enero de 1917 — AGUSTINAS 1269. TELEFONO: 82222 — CASILLA 81 — D.
PRESIDENTE DEL CONSEJO Y DIRECTOR: Jenaro Medina. Domicilio: Agustinas 1269.
REPRESENTANTE LEGAL: Eduardo Lalbe Jaramillo. Domicilio: Agustinas 1269.

¡Desde la URSS nos Aconsejan Respetar Libertades Ciudadanas!

El Ministro del Interior recibió un cablegrama enviado por un organismo soviético que se denomina Consejo Central de Sindicatos. Dice:

A) Que actúa "guiado por los principios de solidaridad proletaria internacional".

B) Que el Consejo Central interviene "a nombre de los obreros y empleados de la Unión Soviética".

C) Que expresa su "enérgica protesta contra las persecuciones y arrestos de dirigentes del movimiento sindical chileno; y violaciones a los derechos y libertades democráticas".

D) El mismo cablegrama pide al Ministro del Interior "liberar a Oscar Núñez, Secretario General de la CUT, y otros dirigentes sindicales, detenidos ilegalmente".

Aunque resulta verdaderamente grotesco el episodio, vale la pena consignar:

A) Es el Gobierno de Chile el que está realmente defendiendo a los proletarios chilenos, y para elevar su nivel de vida necesita impedir que se paralicen las faenas vitales de nuestra economía, único camino definitivo para nuestra prosperidad y emancipación.

B) El Consejo Central de Sindicatos Soviéticos parece ser el organismo único y obligatorio de los trabajadores soviéticos, y parece estar erróneamente informado desde Chile, por dirigentes político-sindicales nuestros, quienes cometen delito de lesa patria al difamar internacionalmente y pedir que se injurie a nuestro régimen democrático; lo que concuerda con otras actuaciones lesivas al interés nacional, obcecados por el cumplimiento de sus consignas.

C) En Chile no se violan los derechos y libertades democráticas, y si tal cosa ocurriera, no sería necesaria la intervención del Consejo de Sindicatos Soviéticos, porque la ciudadanía se levantaría como un hombre en contra de los responsables.

Tampoco en Chile se persigue ni se arresta a dirigentes sindicales. A diario se efectúan arrestos de quienes infringen las leyes, cometiendo faltas o delitos que han sido establecidos previamente por el H. Congreso Nacional, en uso de facultades constitucionales privativas, interviniendo en la legislación todos los sectores políticos en que se divide el país.

¡Ojalá que el Consejo Central de los Sindicatos Soviéticos obtenga en su país iguales garantías a favor de los dirigentes sindicales y demás ciudadanos soviéticos!

D) Las personas que en Chile son detenidas —sean dirigentes sindicales o simples mortales— pasan de inmediato a disposición del Poder Judicial, para que se califique la legalidad y justo motivo de su arresto. Si existe causa suficiente, quedan sometidos a un proceso de la exclusiva competencia del mismo Poder Judicial, que en nuestro país es prestigioso, moralmente solvente e independiente del Gobierno en sus resoluciones.

Tan cierto es lo anterior, que don Oscar Núñez fue dejado en libertad antes del cablegrama soviético, por orden del Juez competente, bajo fianza de aproximadamente US$ 20. Así podrá el señor Núñez, simultáneamente, defenderse en el proceso y continuar sus labores directivas sindicales, brevemente interrumpidas.

¡Deseamos a los dirigentes del Consejo Central de Sindicatos Soviéticos que tengan igual suerte cuando sean detenidos y procesados por injurias al señor Kosygin u otros Ejecutivos de la URSS!

Malos Inversionistas

En los últimos años los partidos derechistas no han atendido a la realidad del mercado político y han efectuado una serie de inversiones inconvenientes que los tienen al borde de la quiebra.

No hace mucho que en el colmo de la prosperidad electoral ascendieron a la Presidencia de la República a don Jorge Alessandri. El señor Alessandri terminó su mandato en medio de los aplausos de un sector incondicional, pero no pudo asegurar un sucesor y dejó a los partidos que lo habían llevado al poder haciendo agua por todos lados. Primera inversión inconveniente.

En el curso del período alessandrista los partidos liberal y conservador quisieron asegurarse un Parlamento-aplanadora y fraguaron un pacto con el Partido Radical. La acción conjunta en el Parlamento se convirtió más tarde en el Frente Democrático, que con el senador Julio Durán exhibió sus aspiraciones presidenciales.

Con el senador Durán, el negocio le resultó a la derecha bastante parecido a la inversión alessandrista. Curicó es una provincia agraria por excelencia, donde están algunos de los mayores latifundios del país. Ahí la derecha tenía un feudo electoral imbatible. Sin embargo, en la batalla plebiscitaria del Frente Democrático en Curicó, el Se- [illegible] siempre la hegemonía derechista en las pro[illegible] agrarias.

Abandonados a su suerte, los partidos derechistas adhirieron a la candidatura de Frei, sin suscribir sus postulados, sólo para tener un refugio en su espantoso miedo al comunismo.

Apenas la victoria espectacular de Frei los recuperó de su susto, los derechistas volvieron por sus fueros guapeando en el Congreso para demostrar que estaban vivos y que nadie los ganaba a obstruir proyectos. La elección de marzo sacó a primer plano una fauna política prepotente y agresiva que quería echarse al bolsillo la Revolución en Libertad. Tercera inversión inconveniente, porque el electorado los redujo a márgenes minúsculos, los dejó sin representación en las Comisiones y con un capital electoral que condena a [illegible] pervivientes en la mitad no [illegible]

Ahora los derechistas anuncian fundirse en un sólo partido que, según ellos, sería la respuesta moderna y democrática a las necesidades del país. La exposición de motivos es ampulosa y alambicada, pero en el fondo no responde más que al interés de parar algunos regidores en la próxima elección municipal y defender unos pocos representantes en el Congreso.

Lo único que los derechistas no aprenden es a hacer estudios de mercado antes de invertir los escasos capitales que les quedan. No entienden la necesidad de cambios y el alud renovador barre con ellos.

Los Hombres son Hermanos

Un tema que, inevitablemente, salta a la arena polémica en cuanto se le menciona, es el de la cuestión racial. No sólo está muy lejano el día de la unanimidad de criterio para apreciarlo, sino que, según todas las trazas e indicios, nunca imperará, al menos, un consenso general amplio y tolerante, para buscarle alguna solución. Buena o mala, pero soportable.

Cuando creíamos, después de la atroz experiencia de los años de la Guerra Mundial Segunda, que el racismo sería definitivamente extirpado, hemos ido advirtiendo con estupor que rebrota aquí y allá, difuso y maligno como el cáncer.

Tenemos el espectáculo penoso del Africa del Sur, hoy, prácticamente, extendido a Rhodesia. A pesar de todas las condenaciones y de todas las protestas, no siempre platónicas, que el "apartheid" suscita, se mantiene desafiante.

En los Estados Unidos tampoco el problema está resuelto ni mucho menos. Es cierto que allí se realiza un esfuerzo decidido y honesto para terminar con los prejuicios, abatir las barreras, liquidar las injusticias más notorias y perjudiciales. Pero todavía están muy lejos de conseguirlo. "It's a long way..."

No sigamos recorriendo el mapa mundial. Encontraríamos muchos puntos negros, muchas zonas de tensión que tienen su raíz en esa actitud —vieja como la humanidad, tengamos el valor de reconocerlo—, que hace al hombre, contra lógica y razón, mirar como inferior al que no tiene su misma apariencia.

Este sentido de pseuda superioridad lo hicieron todavía más maligno las colonizaciones y conquistas emprendidas por los países europeos llamados con evidente vaguedad sajones. Fue una obra implacable de exterminio o de sujeción abyecta del nativo. Se guiaba por el mercantilismo, por el afán de la explotación económica, nada más.

Sin embargo, no es raro encontrar entre nosotros almas ingenuas que admiran los resultados, sin recordar los métodos, sin meditar siquiera que hasta la opulencia material producida está barrenada por lo más atroz que puede perseguir al hombre: la injusticia sin causa.

El cable acaba de transmitir una noticia abismante. En el culto, próspero y avanzado Estado de Virginia, su Corte de Apelaciones ha confirmado una sentencia asombrosa: una pareja fue condenada a un año de prisión por haber contraído matrimonio legal, sí, pero... él es blanco y ella mestiza de negro e indio. Les fue suspendido el cumplimiento de la pena, a condición de salir de Virginia y no volver por lo menos en veinticinco años.

Cada uno pensará lo que quiera. Yo no puedo menos de acordarme de España, tan calumniada, tan incomprendida, tan vilipendiada sin razón. De España, que tuvo a Las Casas, al obispo de Michoacán, a Garcilaso Inca de la Vega, que jamás renegó ni despreció su sangre mezclada con otras sangres, que se dio toda para crear hermanos, iguales ante Dios.

F. de P. G.

VERDAD y Verdades de la Ultima Elección

Se ha dicho que la política es un arte de posibilidades. Y, dentro de este concepto tan repetido, no hay duda de que el tiempo ha ido produciendo verdaderos artistas, aunque no verdaderos políticos.

Es cierto que el arte, cualquiera que sea su campo, no está sujeto a la lógica. Pero también es verdad que la lógica no podrá nunca estar esencialmente en contra del arte.

Una elección en la cual postulan tres candidatos para que uno sea el elegido, no la pueden ganar los tres. Porque, por muy artista que sea el que lo afirma, tres y uno son cifras distintas, desiguales y no coincidentes.

Otro tanto ocurre con los grupos partidistas que son representados por esos candidatos. Es sencillamente imposible que todos los grupos tengan motivos para estar satisfechos cuando es uno sólo el que se vio favorecido por el triunfo.

Esto que, planteado en términos simples, se revela tan meridianamente claro, porque ser insuficiente para que dirigentes políticos de muy variada gama se abstengan de intentar absurdos y penosos malabarismos dialécticos que pretenden demostrar que todos ganaron en Valparaíso.

Si se suman los votos de toda la oposición, aunque se esté sumando marxismo más capitalismo, colectivismo más individualismo, resulta que la Democracia Cristiana "no tiene derecho (sic) a la representación parlamentaria que ostenta; si se suman los votos de la Democracia Cristiana a los que obtuvo el fenecido Frente Democrático, se asegura que el país ante todo votó por la libertad; si en lugar de estos últimos votos se colocan y agregan los del FRAP, entonces el país votó por la revolución...

Parece increíble que se insista en sacar del mismo sombrero elementos tan variados y antagónicos. En verdad, lo único que logran quienes hacen tan desafortunada labor de prestidigitación, es exhibir su falta de respeto por la ciudadanía, que no es imbécil como ellos creen.

¿Que la Democracia Cristiana disminuyó en tantos votos? Así es. ¿Que existió una abstención mayor que en elecciones generales? Sí, señor. ¿Que el FRAP aumentó su votación? También. ¿Que el otro grupo logró un mejoramiento, ya que si no lo hubiese logrado habría llegado al cero absoluto? Por supuesto.

Bien. Pero ya es hora de que las cosas se analicen con seriedad. Una elección, como todos los sucesos de la historia humana, tiene una cantidad de hechos y detalles que la conforman. La táctica que pretende emplearse para este pseudo análisis es la de magnificar los hechos secundarios y los detalles.

Demos por descontado todo esto último y corramos el riesgo de que se interpreten estas líneas como el más completo reconocimiento de un fracaso, aferrándose a la misma táctica.

Hay hechos macizos e inamovibles, que son los que deben considerarse porque constituyen la Verdad, así, con mayúscula. Y ello es que una votación masiva, que equivale a la mitad de la población electoral, ha dado el triunfo no sólo a un candidato, sino a una gran política nacional. En la otra mitad se dispersan todas las tendencias, tanto las que son afines entre sí como las que tienen antagonismos irreconciliables. Están los que sucesivamente han dispuesto del poder para realizar sus planes y a los que la ciudadanía, por motivos distintos, que en el fondo siempre han sido una sanción por ineficacia, ha desplazado. En esta mitad abigarrada y contradictoria pugnan los que por sus criterios y por sus metas se anulan entre sí.

El Gobierno fue honesto frente a la última elección. Sometió a juicio, en la forma más amplia y democrática, todo lo que ha hecho y lo que desea hacer. Planteó sin ambages los obstáculos con que se pretende entrabar su labor, y mostró su rostro sin caretas. Y obtuvo una arrolladora respuesta que no sólo significa ganar un diputado más, sino que demuestra que el pueblo le mantiene su confianza y le dispensa su lealtad porque sabe que está laborando para él.

Votos más o votos menos, siempre tienen que existir, porque nada en la vida es estático, y su procedencia puede explicarse de mil maneras. Pero lo verdadero, lo fundamental, es que, en plena vigencia de la democracia, una sola fuerza política sigue contando numéricamente con el mismo peso que todos los demás grupos juntos. Si este hecho no quiere ser reconocido, significa que los que se empeñan en quedarse en las ramas no tienen la menor esperanza de verse alguna vez favorecidos por el electorado, porque éste exige, ante todo, honestidad política y realismo.

M. C. P.

"Artículos Editoriales"

Desde hace muchos años, los órganos de prensa publican "artículos editoriales" que se suponen leídos por todo el público.

Famoso por eso fue, principalmente, "El Diario Ilustrado", que se especializó en la materia, al extremo de que la gente lo compraba, no por saber las noticias ni ver las ilustraciones, sino para saber "qué iría a decir **El Ilustrado**", y de ese modo "El Ilustrado" se achicó exteriormente, y luego creció de nuevo, también exteriormente.

Nació de allí una escuela periodística que podríamos resumir en algunos titulares. De tanto usarse y repetirse, perdieron el perfume de la novedad —quizás el único encanto del periodismo—, y... helos aquí:

"Cobarde actitud".
"Irresponsabilidad administrativa".
"Exceso de organismos".
"El problema de la pesca".
"Patriótica actitud".
"Insólito proceder".
"Sin autoridad moral".
"Dignidad de la mujer".
"Descarriada juventud".
"¡Extraña complacencia!"
"Procedimientos peligrosos".
"Loable iniciativa".

Eran artículos que reflejaban, de algún modo, el angustioso sentido de que las cosas tenían que mantenerse ahí. Todos los diarios lo hacían bien, pero se iban quedando un poco fuera de la realidad, por el afán de ser consecuentes con su línea.

¿Quiénes leían esto?

a) Los prestigiosos comerciantes de esta plaza;
b) Los abnegados miembros del Cuerpo de Bomberos;
c) El antiguo patriarca radical;
d) El integérrimo magistrado;
e) El pundonoroso militar;

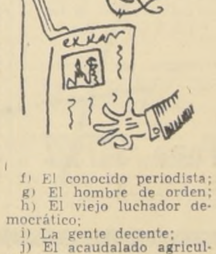

f) El conocido periodista;
g) El hombre de orden;
h) El viejo luchador democrático;
i) La gente decente;
j) El acaudalado agricultor de la zona;
k) El meritorio funcionario;
l) El pujante hombre del norte.

Fue, sin duda, una maravillosa época de nuestro periodismo, en que sólo los magistrados podían ser integérrimos (pero no pujantes); sólo los militares podían ser pundonorosos (y no integérrimos); sólo los bomberos podían ser abnegados (pero no viejos, ni luchadores, ni decentes). Epoca ya pasada a medias, que antes de que se termine, uno empieza a echar de menos, época en que los sentimientos (pues no habían resentimientos muy agudizados entonces), se hacían soberanos por el sólo hecho de salir en letras de molde.

Un mundo que se va yendo.

Máximo Severo

Mundogramas

(CON NOTICIAS, RUMORES Y COMENTARIOS DE TODAS LAS CAPITALES DEL MUNDO)

MECANIZACION AGRICOLA ITALIANA

Uno de los aspectos más interesantes de la reforma agraria que Italia ha ido realizando, especialmente en las tierras del sur, es el adelanto gigantesco de la mecanización de los cultivos. Entre el final de la II Guerra Mundial y ahora, el parque agrícola italiano ha aumentado siete veces. En 1945 estaba constituido por 53.000 unidades entre tractores y demás máquinas, con un 60% de procedencia extranjera. Los motores fijos no llegaban a 60.000 y había pocas máquinas faenadoras, predominando las segadoras-trilladoras. A partir de aquella fecha, la mecanización de los campos italianos se desarrolló con ritmo acelerado. Los 53.000 tractores de 1945 se han convertido en 377.000, con incremento de casi el 700% y la proporción de los fabricados en el país, que era del 30% pasó al 74,1 por ciento. Además, en 1964 ya el parque estaba integrado también por 12.254 segadoras-trilladoras, 75.677 máquinas cultivadoras, 11.227 máquinas moto - agrícolas, 297.816 guadañadoras mecánicas y 25.876 cavadoras mecánicas. Con este perfeccionamiento tecnológico, ha corrido parejo un aumento de la producción, del que puede dar idea la potencia creciente de los tractores. En 1951 la potencia media de los tractores era de 31,2 caballos (fórmula europea) y su precio medio de 2.700.000 liras. Trece años después, la potencia había subido a 38,34 HP, y su precio medio había descendido a sólo 1.500.000 liras. Una de las razones de este aumento es la gran ayuda prestada a los nuevos propietarios, tanto en lo que se refiere a consejos técnicos como para la constitución de grandes cooperativas que, evitando el cultivo de minifundio, permiten emplear la mecanización en grandes extensiones de terreno. El impresionante aumento demográfico italiano, uno de los mayores de Europa, no ha creado ningún problema grave en la alimentación, gracias sobre todo a este proceso de mecanización del campo, que, al desarrollar en forma paralela el volumen de las cosechas en general, no solamente permitió mantener los índices alimentarios anteriores, sino mejorarlos en gran proporción. También ha contribuido a disminuir el número de emigrantes.

Vivir Mejor

La iniciativa del Ministerio de la Vivienda y Urbanismo para embellecer con plantas y flores las bandejas y áreas de calles en poblaciones CORVI, marca el comienzo de una vida mejor para cientos de miles de chilenos. Comenzarán a darse cuenta de que sus propias casas pueden ser valorizadas si los frontis y sitios aledaños muestran el sonriente cariz de verdura y aun de flores. Ejemplos de esta iniciativa nos la ofrece Puerto Varas, en el sur del territorio, donde la mayoría de las viviendas muestran bellos jardines frontales. Aquí no se trata sólo de mantener un antejardín, sino de sembrar pasto en las franjas de terreno eriazo, que en nuestras poblaciones se transforman en pedregales, cuando no en receptáculos de basuras, ofreciendo un hosco aspecto general.

Las diferencias entre los barrios donde vive gente de cultura y preocupación se nota al visitar poblaciones CORVI, en la que vivirá gente culta, pero que carece de preocupaciones de esta índole, como la de hacer reverdecer las franjas eriazas entre la acera y calzada. Ahora va a iniciarse la jornada para que las Juntas Vecinales de cada población CORVI pidan las plantas al Ministerio de Agricultura y al Ministerio de Vivienda y Urbanismo. Habrá de verse, en la práctica, que no bastará sólo eso, sino que el propio vecindario contribuya a defender ese adelanto, contra el cual atentan los perros sueltos y a los que ciertos individuos defienden a pedradas, cada vez que el carro celular del Municipio logra atrapar.

Sólo imaginar que un día estén llenos de verdor los pequeños sectores y franjas de poblaciones CORVI, equivale a dar un paso decisivo hacia una vida mejor, en un mejor ambiente residencial.

Y es fácil lograrlo, como es fácil lograr la felicidad, cuando se sabe ambicionar poco y querer mucho lo poco que ha logrado obtenerse.

O. L.

Perfil Político de Juan Montedónico

— II —

Final de la entrevista exclusiva concedida para LA NACION por el Diputado electo por Valparaíso, Juan Montedónico, a nuestro redactor Ricardo Gelcic.

Para Juan Montedónico la elección de Valparaíso tiene un inequívoco sentido plebiscitario. La alternativa se planteó no como una pugna entre candidatos, sino como una necesidad de pronunciarse ante el programa de Gobierno. La oposición, dividida en dos sectores de tendencias muy opuestas, levantó el slogan de la protesta, pero concebido en cada caso con distinto sentido. Ninguno de los frentes opositores logró impresionar suficientemente y cada uno de ellos fue doblado en su votación por el candidato del Gobierno.

Interrogamos al Diputado electo sobre la proyección que atribuía a este plebiscito. Si era válido sólo para la provincia de Valparaíso o si podría considerarse también con vigencia para el resto del país.

ROSTRO DE CHILE

—El plebiscito de Valparaíso tiene indiscutiblemente una proyección nacional, afirma Montedónico. No se trata de que piense esto por cariño a mi tierra, pero Valparaíso es, en cierto modo, como el rostro de Chile. En él se dan todos los estratos sociales, desde poderosos industriales y agricultores, hasta los habitantes de los cerros más alejados, donde vive uno de los núcleos humanos más pobres de nuestra patria. Nuestra provincia tiene toda la gama de las actividades, minería, industria, agricultura; en proporción, con sus tres universidades, posee una población estudiantil más densa que Santiago; tenemos la industria portuaria y pesquera, astilleros, una vida comercial intensa que llega hasta el comercio internacional. Con su variedad de actividades, sus desniveles económicos enormes, su inquietud universitaria y su producción agrícola e industrial, añadida a la gran ventana al Pacífico que somos, Valparaíso sintetiza las distintas facetas de la vida nacional.

A este rostro de Chile se le planteó un test político de extraordinario dramatismo y aunque muchos sostuvieron que el pueblo de Valparaíso se resistiría a darle respuesta con su voto, esa anunciada abstención no se produjo más allá de los límites normales. El pueblo de Valparaíso respondió a la pregunta que se le hacía, en representación de todo Chile. Y contestó negándose a engrosar las filas de los protestadores de la derecha y de la izquierda. Votó por mí para reiterar su confianza a la política seguida por el Presidente Frei y también para protestar contra el obstruccionismo de la oposición y las pretensiones de mando de grupos que representan opiniones, pero no el Poder legítimamente constituido.

MANO DURA

—¿Cómo considera usted que debería encauzarse este nuevo respaldo al Gobierno que se le ha dado a través de su elección?

—Podría emplearse en ejercer una acción rigurosa contra los excesos de la oposición y contra el saboteo irresponsable de las huelgas de carácter político. Llamando a la oposición a que respete la voluntad popular ya tan claramente expresada en tres ocasiones; conminando a la mitad sobreviviente del Senado a no obstruir la legislación que el pueblo desea, si no quiere enfrentar el juicio político de ese mismo pueblo al que está defraudando cada día con sus triquiñuelas. Por eso el símbolo de mi postulación fue la **mano dura** que representa la sanción drástica contra quienes desbordan la ley, sabotean nuestra capacidad productora o contrarían la conveniencia del pueblo en nombre de sus particulares intereses políticos. **Mano dura** en favor de nuestra revolución es el sentido que tiene el apoyo de quienes me eligieron diputado.

UNA ALTERNATIVA ENTRE LAS DERECHAS E IZQUIERDAS

—La derecha interpreta la mayoría nacional como una voluntad mantenedora de la democracia; la izquierda como una voluntad de cambios sociales. ¿A qué interpretación estaría más próximo su triunfo electoral?

—A ninguna. Ambos esquemas son incompletos para encerrar el sentido de nuestra vigencia política. Las victorias electorales de la Democracia Cristiana representan la voluntad de precipitar los cambios sociales indispensables dentro de las libertades democráticas, tal como lo planteó Frei en su campaña.

Esta línea del Gobierno está frenando la expansión del comunismo de igual modo como ha sepultado definitivamente la influencia del radicalismo derechista. Los grupos tradicionales ya están totalmente sobrepasados y no tienen opción de constituirse en una alternativa que pueda ganar la adhesión de las multitudes. Como consecuencia sólo se perfilan dos orientaciones fundamentales: Democracia Cristiana o marxismo. En países como Italia, con un gran standard de vida, donde la Democracia Cristiana ha hecho un milagro, este enfoque aparece claro. Sólo el marxismo enfrenta a la ideología democrática que reconstruyó el país después de la guerra. Las fuerzas tradicionales desaparecen.

Creo que en Chile se llegará, más tarde o más temprano, a una polarización semejante y creo en el triunfo mayoritario de la Democracia Cristiana si persevera en su línea de cambios, de rectificación de la tradicional vía política y social del país. Esta posición podría debilitarse si el Partido perdiera la dinámica que ha posibilitado su crecimiento. En tal caso, la fuerza mayoritaria llegaría a ser el marxismo. Por eso nuestra obligación es mantener la dinámica revolucionaria dentro de la libertad.

El peligro está en la obstrucción a las metas revolucionarias que pueden hacer los partidos llamados democráticos. Estos partidos han perdido el miedo al comunismo amparados en la gran mayoría de la Democracia Cristiana y en declaraciones internacionales que les han vuelto el alma al cuerpo. Por eso se dedican, sin temores, a impedirle la realización de su programa a la Revolución en Libertad. Creen que si nuestro movimiento llegara a fracasar, ellos podrían apelar, en último término, a un concepto diferente de la autoridad y asumir el mando de la nación.

Pero semejante actitud es ignorar la historia. El proceso histórico avanza sobre instituciones fundamentales. No se pueden levantar muros artificiales que reemplacen a las instituciones o pretendan inmovilizar su evolución inevitable. No se puede contener el impulso dinámico de las sociedades ni frustrar la irrupción de multitudes a los beneficios de la civilización. Tal empeño es tan absurdo como querer detener un río con las manos. Lo que se debe hacer con un río es encauzarlo.

Ricardo Gelcic

Cartas al Director

NO DEJAN DORMIR

Señor Director:

Soy vecino de la Unidad Vecinal Portales, población administrada por la Caja de Empleados Particulares. Por intermedio de LA NACION, deseo solicitar a las autoridades de la Caja que tengan a cargo la Administración, mayor vigilancia nocturna en la población.

Sucede, señor Director, que en la Avenida Norte —calle en la que habito— es prácticamente imposible conciliar el sueño debido a que niños y muchachones convierten la vía pública en cancha de fútbol, desde las 21 horas, hasta después de la medianoche. Yo ruego a las autoridades de la Caja que destaquen un vigilante para permitir el legítimo descanso al que tienen derecho los que, después de una ruda jornada de trabajo, pretenden dormir amparados por el buen orden de la Administración de la Unidad Vecinal Portales.

Agradeciendo de antemano su atención y esperando que el Departamento de Relaciones Públicas de la Caja haga efectiva la buena imagen que quiero tener de la institución previsional, quedo a las órdenes del señor Director como S. S. S., **Carnet Nº 3013644, Santiago.**

Dos aviones LAN, con un total de 23 toneladas de frazadas, víveres, ropas y medicamentos, ha enviado el Gobierno chileno a los damnificados de las provincias del norte de Argentina, que han sido afectadas por la violencia de los temporales y crecidas de ríos. EN EL GRABADO, aparecen en el interior del avión, junto a la ayuda chilena, el Embajador de Chile en Argentina, Hernán Videla Lira; el Gerente de LAN en Buenos Aires, Jorge Kinast; el Agregado de Prensa chileno, Emilio Benavides, y parte de la tripulación que transportó dicha ayuda y altas autoridades civiles y militares de Argentina, que fueron a recibir el envío de nuestro país al aeroparque de Buenos Aires.

Til-Til, una comuna que comienza a surgir de entre los escombros

Fue el epicentro del último sismo y mediante la activa colaboración de sus habitantes y el Gobierno, a través de Promoción Popular comienza a resurgir

"Estamos dispuestos a trabajar activamente con el Gobierno para que nuestro pueblo pueda alcanzar el progreso que tienen otras comunas de nuestro país. El terremoto del año pasado nos destruyó casi el 90% de nuestras viviendas, pero tenemos confianza en que muy pronto lograremos levantarnos", manifestó a LA NACION, Silvia Riveros, madre de cinco niños, pobladora de Til Til y tesorera del Centro de Madres "Presidente Kennedy" de esa localidad.

Esta comuna, perteneciente al Segundo Distrito de la provincia de Santiago, cuenta con alrededor de 15 mil habitantes y fue duramente azotada por el terremoto de marzo del 65, motivo por el cual la mayoría de sus casas fueron destruidas o están en peligro de hacerlo en cualquier momento, por lo que no pueden ser habitadas. Sin embargo, sus habitantes demuestran entusiasmo y optimismo en que muy pronto saldrán del estado en que se encuentran.

La Consejería Nacional de Promoción Popular, en representación del Gobierno, se encuentra realizando una vasta labor social. Hasta el momento se han dictado varios cursos de capacitación en los Centros de Madres y Juntas de Vecinos con el objeto de que la comunidad organizada trabaje para levantar su comuna.

"Dentro de poco tiempo, —manifestó orgullosamente Mario Flores, Secretario de la Junta de Vecinos "Til-Til Oriente"— se inaugurará el primer Centro Comunitario, levantado por los propios vecinos en la población "Pueblo Viejo". En él funcionará el Centro de Madres y la Junta de Vecinos y están organizando clubes culturales y deportivos.

LABOR CONJUNTA DE PROMOCION Y SNS

Hace cerca de un año que Promoción Popular inició un plan de acción conjunto con el Servicio Nacional de Salud con el objeto de terminar con los focos infecciosos que abundaban en esa comuna y realizar un programa de educación sanitaria entre sus habitantes. Actualmente la población cuenta solamente con dos consultorios los que atienden a los cinco distritos de que se compone y que se encuentran aislados unos de otros por falta de movilización.

Se han dictado varios cursos de desnutrición y puericultura, conocimientos que han sido aprovechados por las madres, ya que según los médicos que atienden los consultorios las enfermedades infantiles han disminuido.

Las integrantes de los cinco Centros de Madres, por su parte, han asistido a cursos de tejidos, costuras y economía doméstica, dictados por la Subdelegada Marta Guzmán. Piensan presentar a fines de este año una exposición con los trabajos realizados durante el año. Actualmente, se encuentran abocadas a la confección de delantales y overoles para los niños que inician su período escolar.

MINEROS Y FRUTEROS

Esta comuna se caracteriza porque su contingente masculino se dedica principalmente al trabajo minero o a la producción de tunas, aceitunas y la crianza de cabras, con cuyas utilidades mantienen a sus familias. La mayor parte de los hombres se dedica al trabajo minero laborando en Cerro Blanco, Polpaico y Las Teferas que se dedica a la explotación del caolín, arcilla y cuarzo.

PROBLEMA HABITACIONAL

Actualmente, los pobladores de Pueblo Viejo se encuentran abocados a un grave problema. La Fundación de Viviendas, con motivo del terremoto levantó mediante la Operación Techo una población de emergencia compuesta de 170 casas, construidas en su mayor parte por los vecinos, que no han sido entregadas, por carecer de agua, alcantarillado y luz eléctrica.

Gran entusiasmo y deseos de trabajar por el resurgimiento de su comuna demuestran los habitantes de Til Til, comuna enclavada en los aledaños de Santiago, y que cuenta con alrededor de 15 mil habitantes. Fue uno de los pueblos más duranmente azotados por el último sismo y lentamente comienza a resurgir. EN EL GRABADO, un tomador de tunas mientras realiza su trabajo.

Un centenar de nue vos microbuses se entregarán a la locomoción colectiva

Forman parte de la primera partida de chassis importados por intermedio de la Subsecretaría de Transportes.— Los chassis están siendo carrozados en Chile

Dentro de los próximos 15 días la ciudad de Santiago contará, para su locomoción colectiva particular, con cien nuevos microbusese carrozados en Chile.

Forman parte de la primera partida de chassis importados por intermedio de la Subsecretaría de Transportes y que se encontraban en las bodegas de la Aduana de Valparaíso desde el 4 de diciembre del año recién pasado, en espera de la aprobación de la ley que liberaba de importación a este tipo de chassis.

Esta es la primera vez que se hace, por parte de un Gobierno, un esfuerzo masivo para mejorar la locomoción colectiva, y la primera, también, en que se carroza en el país, una gran cantidad de chassis. Las carrocerías "Franklin" tienen presupuestado carrozar 1.200 máquinas, durante todo el curso del año, las que serán destinadas para la locomoción colectiva particular urbana, principalmente.

La ventaja que para el país significa el carrozaje nacional se refleja en la utilización de fuerza de trabajo de 340 obreros chilenos y de los siguientes materiales: la carrocería, con acero de Huachipato; cristales de seguridad, de Cristavit; asientos plásticos Shyf, correas de Implatex; pinturas nacionales, todo el equipo de pernos, etc., faroles a base de modelos extranjeros, cables de MADECO.

Las nuevas carrocerías contemplan una serie de modificaciones que mejoran la calidad de las terminaciones. El sistema de abrir y cerrar las puertas, es ahora, a base de un mecanismo de aire comprimido, lo que eliminará los atascamientos al manipularlas. El secado de la pintura, se ha hecho a través de hornos que llegan a una temperatura máxima de 120º lográndose con ésto una durabilidad más efectiva y la ventaja de poder sacar pequeñas abolladuras sin que se cuartee la pintura. Como novedad, los nuevos vehículos tienen una nueva disposición en los asientos, pares a un lado y un asinto único en el otro, lo que permitirá mayor comodidad en el transporte de pasajeros de pié.

ESTUDIO PLANIFICADO DE LOS RECURSOS DEL MAR ASEGURARA UNA MEJOR ALIMENTACION

(Crónica de CARLOS DEL VILLAR Z.)

"Es urgente crear nuevas fuentes de alimentación, para contrarrestar la desnutrición y el hambre, dentro del pavoroso problema demográfico del mundo: Más bocas, menos alimentos", FAO.

La frase del organismo internacional de las Naciones Unidas, para la Agricultura y la Alimentación, cobra especial importancia en Chile, donde cada día se hace más necesario el buscar nuevas fuentes de proteína animal, que sustituyan el déficit alimentario de la población motivado por la limitada producción ganadera.

EL MAR FUENTE DE ALIMENTOS

Estudios realizados por diversos organismos, han señalado, desde hace tiempo, que la fuente principal de alimentos que debe reemplazar a la carne de vacuno en Chile y aún en América del Sur, está en el mar, rico en variedades de especies, las que no son aprovechadas en su explotación conforme a normas que aseguren un máximo rendimiento en beneficio de la población y afiancen más altos rendimientos económicos sin necesidad de aumentar las capturas.

Expertos internacionales que se han abocado últimamente al estudio de las pesquerías en el país, han asegurado que el problema principal no está en el aumento de la pesca a los volúmenes máximos que los conocimientos aconsejen. Debe irse a una política en que el buen aprovechamiento de las capturas asegure la estabilidad económica de las industrias, que son fuente de trabajo permanente, sin poner en peligro la existencia de las diversas especies por una pesca excesiva.

MAL APROVECHAMIENTO DE LA MERLUZA

Un caso concreto sobre el mal aprovechamiento de la pesca se encuentra en una de las especies que es capturada con mayor intensidad en el país, la merluza, de la que más de la mitad se destina a harina de pescado, restando importantes ingresos y economía de divisas al país.

Estudios realizados por profesionales del Instituto de Fomento Pesquero, señalan que en los años recientes los desembarcues anuales de merluza han sido de alrededor de 100 mil toneladas, de las cuales entre 65 y 70 mil se han convertido en aceite y harina de pescado. Esta cantidad, es importante señalar, corresponde aproximadamente al tonelaje de carne importada al año.

Es obvio que en Chile, donde existe una carencia de proteína animal en la dieta del pueblo, la merluza no está siendo utilizada en la mejor forma para los intereses del país. La importancia de aumentar su pesca y hasta qué punto puede esto efectuarse es secundaria frente a su mejor utilización en los mercados domésticos y de exportación.

ECONOMIA Y MAS DIVISAS

Es valioso hacer notar, en base a los actuales precios FOB de exportación, que las 65 a 70 mil toneladas de merluza que se convierten en aceite y harina de pescado, alcanzan un valor final de US$ 1 millón 600 mil. Si, en cambio, se emplearan para preparar pescado seco-salado, el valor de exportación alcanzaría a US$ 7.300.000 y si se las destinara a pescado congelado, llegaría aproximadamente a US$ 7.500.000. Esto representaría para el país un mayor ingreso de dólares superior a los US$ 5.700.000, sin considerar la economía que podría significar en divisas, por la menor importación de carne de vacuno.

PASOS DE PROGRESO

Sin embargo, la necesidad de aprovechar en la mejor forma los productos de la pesquería, ha comenzado a ser comprendida por sectores de la producción, habiéndose iniciado la fabricación de diversos productos en base a la carne de merluza, que resultan una novedad en los mercados nacionales y que son similares o de superior calidad a iguales que se producen en países europeos donde el aprovechamiento de los productos del mar ha alcanzado límites sobresalientes.

Varias industrias están en la actualidad produciendo [illegible] nuevas líneas de alimentos en base a la merluza principalmente, los que están encontrando en el consumo popular la mayor aceptación. Ultimamente se hizo una campaña, por intermedio del Instituto de Fomento Pesquero, destinada a la degustación del atún, en la que, además, se les entregaba a las dueñas de casa, recetarios que demostraban la economía que el uso de tal producto significaba en la economía hogareña. Una campaña similar inició recientemente una industria que fabrica los productos "Vitamar", que consisten en una variedad tal, que va desde un lomo preparado, listo para el consumo hasta la novedosa Mermelada de Algas Marinas.

PROBLEMAS DE LA INDUSTRIA

Pero, a pesar de este naciente progreso, se puede sostener que el mayor obstáculo para la expansión de la industria, lo constituye la aparente falta de una política pesquera nacional, tendiente a la explotación racional de las diversas pesquerías.

Profesionales del Instituto de Fomento Pesquero, con quienes hemos conversado, han señalado además que un obstáculo para la utilización racional de los recursos marinos, es la ausencia de información adecuada referente a los factores que controlan la abundancia y disponibilidad de las diversas especies de peces. La ausencia de tal información ha sido retardada, por el hecho de que la investigación científica e industrial no se planea y coordina teniendo en cuenta objetivos específicos. La carencia de un planeamiento integral da como consecuencia inevitable la duplicidad del trabajo y el desperdicio de valioso equipo científico, fondos y personal especializado.

Inició actividades Casa de la Cultura

La Casa de la Cultura de Ñuñoa, continuando sus actividades de docencia artística durante el presente año, ha abierto a los interesados las inscripciones para los siguientes cursos: Academia de Ballet (mayores de 13 años), dirigida por Joan Turner; Academia de Teatro, dirigida por Gustavo Meza; Conjunto Coral, dirigido por Hugo Sanhueza; Academia de Folklore, dirigida por Víctor Jara; Conjunto de Música para Niños, dirigido por Gastón Lafourcade; Academia de Artes Plásticas, dirigido por Gregorio de la Fuente.

Además, se mantendrá una permanente difusión de aspectos culturales y artísticos en la comuna, a base de espectáculos, conferencias, exposiciones, realizadas en escuelas, liceos, organizaciones gremiales y aisladas poblaciones de la comuna.

Semanalmente, los días miércoles, en la sede de este establecimiento, habrá una presentación pública de índole artística.

La Secretaría, que se encuentra en Av. Irarrázaval 4055, atiende diariamente de 10 á 13 y de 17 á 20 horas.

Televisión

Reparación de televisores e instalación de antenas, en el día.

Atendidos por técnicos con amplia experiencia en el extranjero.

Fono 567522

"Durante cuatro años ayudé a los recluídos en la terrible prisión de Sing-Sing"

Relata el Padre Miguel de Scott. "Acompañar a un condenado a su ejecución en la silla eléctrica es horroroso"

(Por CARMEN MERINO)

"Cuatro años en Sing-Sing rehabilitando presos en la cárcel norteamericana, famosa por ser la más custodiada del continente, no es una experiencia que se olvida", declara a LA NACION el Padre Miguel De Scott, Director de INAP.

"Mi trabajo principal era atender a los portorriqueños que provenían de Nueva York", relata. "Eran unos 450 hombres de diferentes edades".

El Padre Miguel, hijo de madre alemana y padre nicaragüense, nació en los Estados Unidos. Junto a los estudios teológicos para ingresar a la Orden Maryknoll siguió los de Ingeniería y Pedagogía en Ciencias Sociales. Su práctica para optar al título de profesor en esta última profesión, lo llevó a Sing-Sing, donde permaneció cuatro años dedicado a servir a los presos.

"Quise vivir en la cárcel, vestirme como los presos, compartir sus alimentos y vida para poder compenetrarme íntegramente con sus problemas", confiesa. "Pero no aceptaron mi petición. La reglamentación de Sing-Sing es tal vez la más severa de todo el continente americano".

A 42 kilómetros al norte de Nueva York, en las riberas del río Hudson, Sing-Sing es una fortaleza rodeada de altos muros. De los torretes los centinelas vigilan día y noche premunidos de armas y los últimos inventos electrónicos de alarmas. Desde hace 15 años no se escapa de esta cárcel ningún preso. El último en hacerlo, sólo logró evadirse algunos metros.

"Para penetrar en la cárcel por su única puerta de acceso hay que pasar por cuatro rejas donde uno debe identificarse", relata el Padre Miguel. "Durante todo el primer año que trabajé ahí, me acompañaba un guardia armado para protegerme. Cuando vieron que había captado la amistad de los presos, me dejaron recorrer los patios solo".

De las celdas de un metro de ancho por un metro de largo que existían antes de 1916, las condiciones de los presos de Sing-Sing han mejorado. En esa época no se les permitía conversar entre ellos, ni siquiera durante las comidas en común. Ahora salen a los patios durante las horas de luz solar. Solo cinco en el invierno.

LA SILLA ELECTRICA

"Dentro de Sing-Sing se encuentra "La Casa de la Muerte", como llaman el sitio donde está ubicada la silla eléctrica para ejecutar a los criminales, según las leyes del Estado de Nueva York", continúa nuestro entrevistado. "Acompañé a dos condenados hasta el fin. ¡Es horroroso!"

En el centro de un cuarto pequeño, con las paredes pintadas negras hasta la altura de un metro, está la silla de madera que según el Padre Miguel "semeja a la de un barbero pueblino". El condenado es atado a ella y se le aplican los cables eléctricos en la cabeza, rodillas, muñecas y pies.

"Desde un lugar apartado de la celda, el hombre designado por el azar, y que nadie ubica después, baja la palanca que conecta la electricidad", prosigue el Padre Miguel. "Dos minutos dura la descarga..."

El silencio inunda el escritorio del sacerdote. Se lleva una mano a los ojos como si quisiera borrar la visión que vuelve al recuerdo al relatarla. Y sigue con voz que no disimula la emoción:

"Las ejecuciones se hacían los jueves a las 9.30 de la noche. El pueblo cercano a la prisión sabía cuando alguien era electrocutado porque durante dos minutos bajaba la potencia de la luz eléctrica de las casas... Tal es la descarga que se da en la silla eléctrica, para asegurarse que el fin del ajusticiado es rápido..."

LA PSICOLOGIA DEL GANGSTER

"Johnny Dio era un gángster...", dice el Padre Miguel. "Lo conocí mucho. Conversé mucho con él. Como la mayoría de los gángsters era un enfermo. Un esquizofrénico con doble personalidad. Por un lado, era un hombre bueno pero súbitamente hacía cosas de una violencia atroz, que luego ni recordaba, y menos podía explicar".

Otros delincuentes en Sing-Sing, como los portorriqueños, comenzaron por ser desambientados sociales. Confundidos en una ciudad extranjera, con un idioma que no conocían, pasaban del ambiente familiar de su patria a ser un número en el conglomerado neoyorquino.

"La mayor parte de ellos buscaron un estímulo en las drogas", explica el sacerdote. "Convertidos en adictos de un vicio caro, mataron para conseguir el dinero para adquirir el estupefaciente. No son criminales en el sentido verdadero del homicida habitual".

A estos hombres, el Padre Miguel llevó esperanzas y estímulo con sus palabras de consuelo. Cooperó con el grupo de médicos, psicólogos y psiqu[illegible] tras que atienden a los pre[illegible]

"Por otra parte", agrega, "[illegible] les rehabilita enseñándo[illegible] oficios, como sastres, zapate[illegible] electricistas, y otros. Traba[illegible] haciendo las patentes para [illegible] vehículos, con lo que ganan [illegible] gún dinero".

El Padre Miguel ha visita[illegible] otras prisiones norteamer[illegible] nas, como la de San Quintín [illegible] Alcatraz, ahora clausura[illegible] Conoce también la de Dannemorrow, un poco más al norte [illegible] Sing-Sing, una de las [illegible] cárceles sin muros que exis[illegible] en los EE. UU.

"Los cuatro años en Sing-Sing fueron una experiencia inolvidable para conocer al [illegible] humano en toda su magni[illegible] cencia y su bajeza", afirma [illegible] Padre Miguel.

El Padre de la Orden Maryknoll, MIGUEL DE SCOTT, durante 4 años ayudó a la rehabilitación de los presos en la terrible prisión de Sing-Sing, Nueva York.

SU TELEVISOR
LO REPARAMOS EN SU CASA
Póngalo en manos seguras. 22 años de experiencia en electrónica. Instalamos antenas en el día.
TELEFELCON — Teléfono 35621
INCLUSIVE SABADOS TODO EL DIA

Un experto en reforestación para la Isla de Pascua

En el Gabinete del Ministerio de Relaciones Exteriores se procedió a firmar, ayer, a las 17 horas, un acuerdo complementario al convenio básico de Cooperación Técnica entre los Gobiernos de Chile y Dinamarca respecto al envío de un experto forestal danés.

El mencionado instrumento, suscrito por el Ministerio de Relaciones Exteriores por parte de Chile y por el Encargado de Negocios de Dinamarca, formaliza las conversaciones sostenidas desde hace algún tiempo para que nuestro país cuente con los servicios del experto danés señor Georg Schlatzer, quien cooperará con los técnicos del Ministerio de Agricultura de Chile en los planes de reforestación y conservación de suelos y, en especial) en los que dicen relación con la reforestación de la Isla de Pascua.

El señor Schlatzer es un reputado especialista, quien se ha dedicado desde hace años al estudio de las especies que se adaptan con mayor facilidad a la Isla de Pascua. En sus investigaciones ha descubierto, en Nueva Zelandia e islas adyacentes, algunas especies de plantas, que primitivamente fueron originarias de esta isla chilena, y que ahora se encuentran allí extinguidas.

El especialista danés viajará a Chile con un vivero completo sobre las mencionadas especies y espera, con la colaboración de nuestras autoridades, llevar a cabo una labor que redundará en un innegable beneficio para Pascua.

Posteriormente, colaborará en los planes que ha emprendido el Supremo Gobierno respecto a forestación y conservación de suelos, especialmente al aspecto que se refiere al combate de la erosión.

CURSOS DE PORTUGUES

Se encuentran abiertas las inscripciones para los curso de portugués en el Centro Brasileño de Cultura (Alameda 1650). Los cursos serán para principiantes y adelantados. El Centro Brasileño cuenta actualmente con una moderna biblioteca de consulta.

TELEVISION

Canal 9 - U. de Chile

19.02	FLASH NOTICIOSO
19.03	CONOCIMIENTO CIENTIFICO
19.32	CLUB DE MICKEY
20.01	ANGEL DEL ESPACIO
20.10	EL HOMBRE INVISIBLE
20.28	FLASH NOTICIOSO
20.30	CAFE EL CAMPEON
21.00	PANTALLA NOTICIOSA
21.15	HP EN TV
21.30	CITA CON LA MUERTE
21.58	FLASH NOTICIOSO
22.00	TRIANGULO
22.30	SILENCIO, POR FAVOR
22.51	A OCHO COLUMNAS
23.31	FLASH NOTICIOSO
23.32	CIERRE

TELEVISORES
GELOSO
GRAN PANTALLA
RECTANGULAR DE 23"
GARANTIA Y
SERVICIO TECNICO
ENTREGA INMEDIATA

TELEMUNDI
CONDELL 1589 · FONO 2367
VALPARAISO

DISTRIBUIDOR AUTORIZADO
TELEMUNDI
AGUSTINAS 698 — MONEDA 946
FONOS 64667 y 66030

DISTRIBUIDORES GENERALES
Bonacic y Caro Ltda.
V. MACKENNA 2245

DISTRIBUIDOR AUTORIZADO
TELEMUNDI
PROVIDENCIA 2131 - FONO 569038

TELEVISION

Canal 13 - U. Católica

19.25	FESTIVAL DE BUGS BUNNY
19.50	NOTICIARIO BRITANICO
20.00	LOS LOCOS ADDAMS
20.30	PANTALLAS DEL DEPORTE
20.45	NUESTRO MUNDO
21.05	SURFSIDE-6
22.00	EL REPORTER ESSO
22.17	ENTRE AMIGOS
22.37	TEATRO DE COMEDIA (Cine)
23.00	CIERRE DE TRANSMISION

FABRICA CARTERAS
"RILOF"
LE OFRECE sus ULTIMOS MODELOS EN TODOS LOS COLORES También [illegible]
HECHURAS
TEÑIDOS
TRANSFORMACIONES
EN COCODRILO, CUEROS, TEVINIL Y ARREGLOS EN GENERAL
COQUIMBO 1179
Entre San Diego y Gálvez

TEXTOS
ESCOLARES
Y
Siempre novedades Chilenas y extranjeras en
LIBRERIA CULTURA
HUERFANOS 1179
Entre Morandé y Bandera

HOMENAJE A BERNARDO O'HIGGINS.— Frente al monumento a Bernardo O'Higgins en la tarde de ayer, los miembros de la Junta Interamericana de Defensa rindieron un homenaje al héroe y depositaron una ofrenda floral. EN EL GRABADO, una escena de esta ceremonia, aparece el presidente de la Junta, vicealmirante Bernard L Austin y el Jefe del Estado Mayor de la Defensa Nacional, comandante Rubén Castro, acompañados de otros oficiales integrantes de la delegación visitante.

En misión oficial llegó ayer la Junta Interamericana de Defensa

Intensa labor debieron cumplir sus miembros en el primer día de actuación.— Saludos protocolares al Ministro de Defensa; ofrenda floral a los pies del monumento a Bernardo O'Higgins; larga sesión de trabajo con el Estado Mayor, etcétera.— Hoy viajan a Quillota para visitar unidades del Ejército

Intensa actividad debieron cumplir los miembros de la Junta Interamericana de Defensa, que ayer, poco después del mediodía, en un avión de la Fuerza Aérea de Estados Unidos, arribaron al Grupo Nº 10 de Los Cerrillos. La Junta viene encabezada por el Vicealmirante de la Armada de los Estados Unidos, B. L. Austin, e integrada por 38 jefes de delegaciones de todos los países miembros de esta organización de Defensa Interamericana. Su misión, como se sabe, es la de estudiar y recomendar las medidas necesarias para el resguardo y defensa del hemisferio occidental.

A la llegada de los miembros de la Junta, se encontraban en el Grupo 10 de la FACH, altos jefes de las tres ramas de la Defensa Nacional, acompañados de sus respectivos ayudantes. Una vez dada la bienvenida, la Junta se dirigió enseguida al Hotel Carrera, donde sus integrantes almorzaron.

Posteriormente, a las 16 horas, fueron recibidos por el Ministro de Defensa, Juan de Dios Carmona, con quien intercambiaron saludos protocolares y algunos conceptos sobre la misión que los trae a Chile. En el mismo momento, el Presidente de la Junta, Vicealmirante Bernal L. Austin, obsequió al Secretario de Estado un conjunto de banderillas de todos los países integrantes de la Junta Interamericana de Defensa.

Luego, a las 16.30 horas, con la participación de una compañía de guardia del Ministerio de Defensa, encabezada por la Banda Instrumental, solemnizó con los honores de rigor, un ceremonia frente al monumento de Bernardo O'Higgins, donde el Vicealmirante Austin, en representación de la Junta, depositó una ofrenda floral.

Más tarde, a las 17 horas, se reunieron con los miembros del Estado Mayor de la Defensa Nacional, a objeto de abocarse al estudio de planes de trabajo y escuchar conferencias inherentes a la función del organismo.

Finalmente, a las 19.30 horas, en el Salón de Honor del Club Militar, los jefes de delegaciones de la Junta Interamericana fueron obsequiados con un coctel que les ofreció el Ministro de Defensa Nacional, Juan de Dios Carmona, oportunidad en la cual el Secretario de Estado, en un breve discurso, les dio la bienvenida oficial al país.

PROGRAMA DE HOY

En la mañana de hoy, a las 8.30 horas, los delegados se dirigirán a Quillota para visitar el Regimiento de Ingenieros Nº 2, la Escuela de Caballería y, posteriormente, viajar a Viña del Mar, donde alojarán.

Mañana viernes, los integrantes del organismo interamericano recorrerán las Unidades Navales, visitando la Escuela, como también los buques de la Escuadra y además un corto recorrido por la ciudad. Por la tarde regresarán a Santiago, para visitar la Base Aérea de El Bosque el sábado, y el domingo se iniciará el regreso a sus puntos de orígenes desde el Grupo 10 de Los Cerrillos.

"Anhelo continuar como Alcalde de Valparaíso"

El Alcalde de Valparaíso y diputado electo, Juan Montedónico, concurrió en la mañana de ayer al despacho del Ministro del Interior, Bernardo Leighton.

El Alcalde triunfante en las recientes elecciones señaló a la prensa que se dirigía hasta el Ministerio para solicitar una breve licencia en su cargo municipal y considerar otros aspectos relacionados con la subrogación en la Municipalidad porteña.

Dijo que tenía permiso hasta el día 7 de marzo, pero que desea una licencia breve porque se encuentra realmente cansado. Adelantó que si es aceptada su solicitud lo subrogará en el cargo el primer regidor y actual Alcalde subrogante, Juan Rodríguez López.

SATISFACCION POR EL TRIUNFO

El Alcalde Montedónico expresó estar orgulloso y satisfecho por el apoyo masivo que había recibido de la ciudadanía de Valparaíso. "Tengo proyectos —agregó— que verán sus frutos en 4 ó 5 años más y realmente quiero realizarlos".

Más adelante manifestó su deseo de continuar al frente de ambos cargos que ocupa. Dijo: "No creo que exista incompatibilidad entre el puesto de Alcalde y el de Diputado, por cuanto el primero es un puesto de confianza del Presidente de la República. Además, dijo, no es un cargo rentado, pues los ediles sólo tenemos una asignación de gastos, pero no una renta". Manifestó más adelante Juan Montedónico, que espera con anhelo el dictamen jurídico de la Contraloría, pues "mi sueño es —precisó— construir un puerto de categoría internacional, con grandes obras de adelanto. Mi plan, dijo, es ambicioso y si lo consigo me sentiré verdaderamente realizado".

Princesa irania mostró su interés por superación de la mujer chilena

Fatemeh Pahlevi tomó contacto con las madres de la Población Exequiel González Cortés. Durante su visita fue objeto de una afectuosa recepción.— Le obsequiaron 4 ceniceros, que llevan grabada una reproducción del Buque Escuela "Esmeralda"

Simpatía y cordialidad demostró la Princesa Fatemeh Pahlevi, hermana del Sha de Irán, durante la visita que realizó en la mañana de ayer a la población "Exequiel González Cortés".

La real visita iba acompañada del Embajador de su país en Chile y Argentina, Abdolahad Yekta, dos damas de compañía, y el delegado regional de Promoción Popular, Oscar Alvear.

La comitiva llegó a la unidad habitacional alrededor de las 10.30 horas, donde fue calurosamente recibida de parte de gran número de personas, principalmente mujeres y niños. La Princesa, alta y espigada, vestía un "tailleur" en género estampado, color fucsia, complementado con una blusa en un tono rosa subido, zapatos y cartera blancos.

Al bajar del automóvil la presidenta del Centro de Madres "María Inmaculada", Mercedes Torres de Muñoz, dio la bienvenida a la distinguida visitante y una pequeña le hizo entrega de un ramo de flores.

A continuación la comitiva, rodeada de gran número de madres y pequeños se dirigió a visitar la exposición de trabajos realizados por este centro de madres. Aquí la Princesa se mostró muy interesada en conocer el trabajo en comunidad que realizan las organizaciones populares. Hablando en inglés, francés o irano, se interiorizó del trabajo que realizan los Centros de Madres y a travsé de un intérprete dialogó con las pobladoras. En este lugar las socias le ofrecieron jugo de uvas, pero ella se negó cortésmente, aduciendo no tener sed.

Posteriormente, en esta misma unidad habitacional, en el sector llamado Ampliación Norte, la Princesa visitó un departamento recién terminado, donde descansó un momento, señalando encontrarse fatigada con el recorrido. Aquí una pobladora, María Lara, le obsequió cuatro ceniceros que llevan la efigie del buque-escuela Esmeralda. La Princesa agradeció el regalo y preguntó detalles acerca del funcionamiento de las organizaciones femeninas. Por su parte las pobladoras le solicitaron permiso para colocar al Centro su nombre, a lo cual accedió. Luego se despidió dando fin a su visita.

HABLANDO EN FRANCES, inglés o iranio, la Princesa Fatemeh, inquirió detalles de la labor que realiza la mujer chilena en sus centros comunitarios. Su visita a la población "Exequiel González Cortés", fue muy completa. EN EL GRABADO, durante su paso por la población. (Foto de Fernando Pavez G.).

Con 720 profesores inauguraron ayer cursos de preparación para el séptimo año

Ceremonia, efectuada en el Internado Femenino Nacional, fue presidida por el Ministro de Educación, Juan Gómez Millas, y el Subsecretario, Patricio Rojas. Las clases a estos maestros serán dictadas por sesenta destacados pedagogos universitarios

En la mañana de ayer fue inaugurado, en el Internado Nacional Femenino, un curso de capacitación para profesores secundarios y primarios que se desempeñarán como maestros de los Séptimos años de los Centros de Educación, creados para absorber totalmente la matrícula demandada en 1966 para este nivel. Los cursos están a cargo del Centro de Perfeccionamiento del Magisterio y en él participarán 720 profesores de todo el país, los que serán instruidos por 60 destacados pedagogos universitarios que integran el plantel del citado Centro.

Asistieron a la ceremonia inaugural el Ministro de Educación, Juan Gómez Millas; el Subsecretario, Patricio Rojas Saavedra; el Director de Enseñanza Primaria, Luis Moll; el Director de Enseñanza Secundaria, Alfonso Bravo; el Jefe del Centro de Perfeccionamiento, Mario Leyton, diversos otros ejecutivos de la Reforma Educacional y la totalidad de los participantes al curso.

Al iniciar el acto, usó de la palabra el Jefe del Centro de Perfeccionamiento, Mario Leyton, quien dio la bienvenida a nombre del Ministerio de Educación a los maestros. En su intervención destacó el significado que tiene para el profesorado el que se haya puesto en marcha el Centro de Perfeccionamiento, con lo que se cumple un viejo anhelo de los educadores.

Posteriormente, el Dr. Héctor Croxato, profesor universitario y Coordinador de los Cursos, señaló la importancia que tiene para el país el hecho de que los formadores de la juventud se preparan para dar más y mejor educación a los niños chilenos. "La necesidad de perfeccionarse —dijo— para cualquier profesional, y especialmente para los profesores, es ineludible en una sociedad moderna, si realmente se quiere progresar y alcanzar mejores niveles en el desarrollo económico, social y cultural."

Finalmente, la Coordinadora Ejecutiva de la Reforma Educacional, Gabriela Iunge, explicó a los profesores el sentido y los fundamentos de la nueva estructura educacional, manifestando que este cambio era indispensable para orientar convenientemente al niño, descubriendo sus verdaderas aptitudes, a fin de proporcionarle una educación de acuerdo a sus intereses y al interés del país. "De ahora en adelante, dijo, la enseñanza tendrá un real sentido para los alumnos, para que estos vivan verdaderamente la cultura: ahora, la escuela estará en contacto vivo con nuestra realidad nacional". Al terminar, Gabriela Iunge dijo a los maestros: "De ustedes depende fundamentalmente el éxito de la Reforma Educacional; de ustedes depende que se cumpla un anhelo de más de veinte años de la sociedad chilena."

Inmediatamente después de terminada la ceremonia, se iniciaron las actividades del curso, con las inscripciones de los profesores en las diversas áreas de asignaturas. En las primeras horas de la tarde, se iniciaron las clases.

El curso se prolongará hasta fines de mes, y los profesores asumirán sus nuevas funciones el 4 de abril, en los 41 Centros Educacionales creados en las provincias de Antofagasta, Coquimbo, Valparaíso, Santiago, O'Higgins, Talca, Maule, Concepción y Valdivia.

CON USO MULTIPLE DE LOCALES ESCOLARES:

5 mil vacantes para alumnos adultos en Escuelas Nocturnas

Ayer fue aprobada la reubicación de veintidós escuelas vespertinas y nocturnas en locales de establecimientos diurnos, lo que aumenta en más de 5.000 los adultos que este año serán alfabetizados.— Esta medida favorece directamente a los sectores más densamente poblados de Santiago, utilizándose al máximo los recursos educacionales del Estado, sin nuevos gastos

La reubicación de veintidós escuelas vespertinas y nocturnas de Santiago, que favorecerán la concurrencia a clases de un número superior a los cinco mil adultos, fue aprobada ayer por la Subsecretaría de Educación, luego de conversaciones sostenidas por el titular Patricio Rojas, con el Jefe de Planes Extraordinarios de Educación, Waldemar Cortés Carabantes, y el Jefe de Enseñanza de Adultos, Oscar Martínez Bilbao.

Esta primera parte del vasto plan puesto en marcha para la alfabetización y educación de adultos, se pondrá en práctica desde hoy, luego que sean cursadas las disposiciones legales correspondientes. Posteriormente, nuevas escuelas serán definitivamente reubicadas tomándose en consideración las necesidades de los diferentes sectores populares del Gran Santiago. En lo que respecta al resto del país, desde la iniciación de la presente temporada de matrículas, los liceos vespertinos y nocturnos, tanto antiguos como los recientemente creados funcionan en los locales fiscales de enseñanza diurna, conforme a la reforma que en este aspecto se implantó mediante el decreto de uso múltiple de los locales escolares, y que nunca antes había sido puesto en práctica.

300 000 ALFABETIZADOS

"Este trascendental paso que ha dado la educación de adultos, expresó Waldemar Cortés Carabantes, Jefe de los Planes Extraordinarios, viene a señalar claramente a la opinión pública cuál ha sido la intención de la política educacional del Presidente Frei, al fijarse como meta superar la alfabetización de trescientos mil adultos durante el presente año".

Luego señaló este personero: "En esta forma estamos aprovechando al máximo los recursos materiales y humanos. Los recursos materiales, ya que los mismos edificios que sirven a la enseñanza diurna, serán utilizados por las escuelas de adultos. La calidad del profesorado, servirá a un mayor número de educandos y será el auténtico pueblo el que pueda usufructuar de los beneficios de la educación, sin necesidad de recorrer largas distancias".

"Por otra parte —agregó—, en el resto del país se está procediendo en la misma forma y durante el presente mes, sin perturbar en absoluto el normal funcionamiento de las clases, se procederá conforme a las necesidades educacionales vespertinas y nocturnas a una nueva redistribución siempre que ella sea necesaria y autorizada por el Subsecretario Patricio Rojas."

LOS CENTROS DE EDUCACION

Desde el primero de abril empezarán a funcionar quinientos centros de educación de adultos que tienen una capacidad aproximada de treinta a cincuenta personas cada uno. Los profesores y líderes de esta modalidad educacional han recibido la correspondiente preparación y el material audiovisual será entregado oportunamente. No ha habido ningún tropiezo en cuanto a la ubicación de los quinientos centros de educación en Santiago, e igual cosa ha sucedido en la mayoría de las capitales de provincias y departamentos que contarán desde el próximo mes con esta valiosa ayuda comunitaria.

LAS REUBICACIONES

Las siguientes son las escuelas vespertinas y nocturnas reubicadas: Escuela 33, funcionará en el local de la Escuela 232; Escuela 100, iniciará sus labores en un edificio de calle Miguel Atero esquina Platón. La Escuela 43, lo hará en la Escuela diurna Nº 44 de Vitacura. Escuela Nocturna Nº 2 en la Escuela de Párvulos, Población Victoria, Matadero Lo Valledor. Escuela Nº 70, reubicada en Catedral 2242, al llegar a Cummings. Escuela Nº 40, se traslada a población Nueva Manuel Rodríguez, en el local de Escuela 235 diurna. Escuela 116 a la Escuela Mixta Panamericana Hirmas, en población Juan Antonio Ríos Nº 2. Escuela Nº 29, a población Eneas Gonel, al local de Escuela 123. Escuela Nº 88 a la Escuela 329, población Exequiel González Cortés. Escuela Nº 97 a Quinta Normal, calle Santa Adriana esquina Pedro Gil. Escuela 42, a Escuela 251, Plaza Garín, Qta. Normal. Escuela 41 nocturna y Especial Nº 25 a población José María Caro, local de Escuela Nº 74. Escuela Nº 20 se traslada a Escuela 53, de población Sa Ramón, en La Cisterna. Escuela Nº 103 a Escuela 312 de Quinta Normal. La Escuela Nº 21 de Puente Alto pasa a ocupar el local de la Escuela Consolidada Experimental de Puente Alto. Escuela Nº 93 a población Mac Iver, Pasaje Almirante Simpson 237. Escuela 112 a local de Escuela Nº 228 en Las Barrancas, Jardín Lo Prado. Escuela 14 a La Florida, en edificio Escuela Nº 373. Escuela Nº 88 al local de Escuela Nº 119 ubicada en población Lo Saldes. Escuela Nº 19 a Escuela Vocacional Nº 75. Escuela Nº 10 a Escuela 81 ubicada en calle Salesianos entre Avda. La Feria y Ochagavía, y Escuela 66 al local que ocupa la Escuela 48 de Ñuñoa.

EN LA MONEDA

ARMADORES CON PRESIDENTE FREI.—

La Directiva de la Asociación Latinoamericana de Armadores, que preside José León, se entrevistó ayer con el Presidente Frei, para darle a conocer los acuerdos del Congreso Anual de su Asociación, que se desarrolla en Viña del Mar. Durante la entrevista le entregaron, además, un memorándum con sus principales problemas y las materias que tienen en estudio. Entre éstas destacó una subscripción de convenios para transportes marítimos latinoamericanos. El secretario general de la Asociación, Enrique Luis Díaz, de nacionalidad argentina, manifestó su satisfacción por haber encontrado "en el Presidente de Chile una persona sumamente versada en los problemas marítimos del continente". Señaló que el Primer Mandatario les había solicitado su cooperación para lograr en breve plazo la integración continental.

DIPUTADO GODOY CON MINISTRO DEL INTERIOR.—

Con el Ministro del Interior, Bernardo Leighton, se entrevistó el diputado César Godoy Urrutia, quien le planteó un problema gremial presentado en la planta de agua potable de las Vizcachitas, que afecta a 720 obreros. El Ministro Leighton le manifestó que se preocuparía inmediatamente del problema y se puso en contacto con el Administrador General de la Empresa de Agua Potable.

COMERCIO CON LA URSS.—

El Ministro de Relaciones Exteriores, Gabriel Valdés, se reunió en la mañana de ayer con el Embajador de Chile ante la Unión Soviética, Máximo Pacheco, con su colega de Economía, Domingo Santa María, y con el Director Económico de la Cancillería, Carlos Beza. La reunión tuvo por objeto considerar materias de orden financiero y comercial que se discutirán en la misión económica rusa que debe llegar al país el próximo 3 de abril. Por otra parte, se analizó la participación chilena en la próxima reunión del CIES (Consejo Interamericano y Social), que se realizará en Buenos Aires en la segunda quincena del mes.

600 FAMILIAS DE LAS CONDES SERAN UBICADAS POR MINISTERIO DE LA VIVIENDA

Con la colaboración de la Municipalidad, se resolverá este problema habitacional

Seiscientas familias de la comuna de Las Condes, agrupadas en 16 Cooperativas de Edificación, solucionarán su problema habitacional a través del Ministerio de la Vivienda y Urbanismo con la colaboración de la Municipalidad.

Para tratar este problema se entrevistó en el día de ayer el Alcalde de esa comuna, Jorge Rabats, acompañado del abogado de la Corporación, Luis Valenzuela y el arquitecto Eugenio Cienfuegos, con el Director General de Planificación y Presupuesto del Ministerio de la Vivienda, Antonio Labadía.

En la conversación el Alcalde señor Rabats expuso la gravedad del problema que afrontan estas familias y manifestó que esa Municipalidad está dispuesta a colaborar con el Ministerio de la Vivienda para resolverlo.

El Director de Planificación, expresó que el Ministerio de la Vivienda procedería de inmediato al estudio de la situación de este grupo familiar, con el fin de ubicar con la mayor prontitud a sus componentes, para lo cual solicitó mayores antecedentes.

Para ello, se acordó efectuar una nueva reunión en el Ministerio de la Vivienda a la brevedad posible con todos los antecedentes del caso.

FABRICA NACIONAL DE HOJAS DE AFEITAR S.A.

Junta General Ordinaria de Accionistas

Cítase a Junta General Ordinaria de Accionistas para el sábado 19 de marzo, a las 10 horas, en las Oficinas de la Sociedad, Avenida Inglaterra N.o 1329, para pronunciarse sobre la Memoria y Balance por el ejercicio terminado el 31 de diciembre de 1965, elección de Directores e Inspectores de Cuentas.

Cierre del Registro de Accionistas

EL REGISTRO DE ACCIONISTAS PERMANECERA CERRADO DEL 12 AL 19 DE MARZO.

EL PRESIDENTE

DAPROV

DIRECCION DE APROVISIONAMIENTO DEL ESTADO

FRAZADAS - COLCHONES Y COLCHONETAS

Se solicita PROPUESTA PUBLICA Nº 35, por lo que se indica a continuación, destinado a la Dirección de Asistencia Social:

9.500 Frazadas de 1 plaza
500 Colchones de 2 libros, de 1 plaza
500 Colchonetas de 1 plaza

BASES y demás antecedentes pueden solicitarse en el Departamento de Adquisiciones, Sección Propuestas Públicas y Compras en el Extranjero, de esta Dirección, de 9.30 a 12 horas.

Las ofertas serán abiertas y leídas en presencia de los interesados en la Sala de Propuestas Públicas, ubicada en Amunátegui No. 66, 4º Piso, el día:

5 de Abril de 1966, a las 16.00 horas

EL DIRECTOR

IMPORTANTE: La Dirección de Aprovisionamiento del Estado no aceptará alzas de precios superiores a los márgenes sustentados por la política económica del Supremo Gobierno.

INSTITUTO TECNICO FEMENINO

Corte y Confección, Moda Infantil, Bordados a Máquina, Lencería, Juguetería, Peluquería Completa para Señoras.

DIPLOMAS VALIDOS

Profesoras Autorizadas

Señora Mercedes de Hausdorf

MONEDA 1881

MINISTERIO DE OBRAS PUBLICAS
Dirección General de Obras Públicas
Dirección de Arquitectura

Teatro Municipal de Calama

Postergación de Propuestas

Las Propuestas Públicas solicitadas para el día 14 del presente mes, para la construcción del TEATRO MUNICIPAL DE CALAMA, se postergan para el día 21 del mes en curso, a las 11 hrs.

SANTIAGO, 8 de enero de 1966.

EL DIRECTOR DE ARQUITECTURA

¡AL CONTADO...NO!

PERSIANAS SIPER

Ahora al alcance de todos, Seis Meses Plazo, sin recargos

ENTREGA EN 3 DIAS.
SOLICITE SU PRESUPUESTO AL FONO 61009

SOC. INDUSTRIAL DE PERSIANAS SIPER LTDA
AHUMADA 312 - OF. 808

Desde el 15 al 20 de marzo se realizará en el Teatro Auditórium del Ministerio de Obras Públicas (Morandé 71, 3er piso) un foro tendiente a analizar el Problema de la Vivienda y sus Soluciones. Este evento está organizado por la Unión Social de Empresarios Cristianos, USEC, a petición de la Cámara Chilena de la Construcción. Los temas que se presentaron son: 1) La vivienda como necesidad social, relatado por el presidente de USEC, Sergio Silva Bascuñán; 2) La Vivienda y el Desarrollo Económico, relatado por Joaquín Undurraga Correa, Jefe de la Oficina Nacional de Planificación; 3) Cooperativas de Vivienda, con Walter Sommerhoff Ruer, como relator; 4) Aporte de la Comunidad para la Vivienda, con Carlos Granifo Harms, relator, y finalmente, El Problema de la Vivienda y sus Soluciones, tema en la que actuarán como relatores el Ministro de la Vivienda, Modesto Collados Núñez, y el presidente de la Cámara Chilena de la Construcción, Sergio Torreti Rivera. La realización del foro tiene por objeto llamar la atención del alcance del problema de la vivienda haciendo hincapié en que su solución será alcanzada sólo a través del esfuerzo mancomunado del sector privado, de los beneficiados, y del Gobierno. EN EL GRABADO, Sergio Silva, Sergio Torreti y Renato Simonetti.

REO INVITO A BEBER A UN VIGILANTE Y LUEGO SE FUGO

Héctor Aravena, de regreso del Hospital Psiquiátrico, donde fue sometido a examen, invitó a almorzar al gendarme que lo custodiaba.— La policía busca a dos menores desaparecidos.— Debajo de un árbol encontraron a una guagua abandonada.—

Héctor Aravena, un recluso de la Penitenciaría de Santiago, embriagó al vigilante de Prisiones que lo cuidaba y luego se dio a la fuga sin que hasta las últimas horas de anoche hubiese sido ubicado por sitio alguno. Al mismo tiempo, la Dirección General de Prisiones inició un sumario al vigilante, cuyo nombre no fue revelado.

Aravena era procesado por una serie de hurtos, y logró huir cuando salió acompañado de un vigilante para ir hasta el Hospital Psiquiátrico para ser objeto de un examen ordenado por el tribunal que le procesa.

De regreso, Héctor Aravena convenció al vigilante que le acompañara a "un lugar que yo sé" para comer una cazuela de ave y tomarse una buena botella de vino tinto.

Tanto habló el reo y le suplicó al vigilante que este optó por aceptar. Esto ocurrió ayer en la mañana a las 10,30 horas. El sitio elegido está ubicado en Bulnes, entre Rosas y San Pablo.

Ahí pidieron una cazuela de ave. Mientras llegaban los platos a la mesa, solicitaron se les sirviera una botella de vino tinto, de la casa, porque, según el reo, el de la casa era mejor que el embotellado.

Tanto fue el vino que consumieron, que el vigilante se quedó profundamente dormido sobre la mesa, cayéndosele la gorra al suelo.

Aprovechando la oportunidad, el reo se dio a la fuga, y cuando el vigilante de Prisiones despertó, descubrió que se encontraba arrestado en la propia Penitenciaría de Santiago.

ENCONTRARON UNA GUAGUA ABANDONADA

Un empleado bancario encontró ayer, poco después de las 10 de la mañana una guagua que llorando desconsoladamente, tenía un biberón entre sus pequeñas manos, debajo de un árbol, en la calle Felipe Segundo, frente al Nº 3787, de Vitacura.

La menor tiene aproximadamente tres meses de edad y pertenece al sexo femenino. Hasta las últimas horas de ayer se ignoraba el nombre de sus padres, quienes no habían sido habidos, pese a los esfuerzos de la policía.

El hallazgo lo realizó el empleado bancario Eduardo Burboa, quien entregó la criatura al carabinero César Pulgar Domínguez, de la dotación de la Décimocuarta Comisaría.

La guagua vestía batita amarilla y además estaba envuelta en un chal blanco.

La niña fue enviada a la Casa Nacional del Niño, y se dio cuenta del hallazgo al Sexto Juzgado del Crimen, mientras la policía continúa tratando de ubicar a su madre.

HALLAZGO DE CADAVER

En la hacienda Chacabuco, cercana a la capital, encontraron en la tarde de ayer el cadáver de un desconocido que estaba parcialmente devorado por los roedores.

La policía estima que la muerte data por lo menos de unos dos meses. Se iniciaron las averiguaciones correspondientes para establecer la identidad de la persona que murió y en qué forma murió.

VOLCO CAMIONETA: TRES HERIDOS

En el puente Puyehue, que está en el camino que une esta localidad con Osorno, volcó una camioneta, resultando heridos sus tres ocupantes.

El vehículo era gobernado por José Dolores Quezada González a excesiva velocidad, y se estrelló contra una baranda en el paso a nivel, volcando.

Los heridos son el chofer y sus acompañantes Julio González y el carabinero Omar Calderón.

SUICIDIO EN SAN FERNANDO

En el hospital de la ciudad de San Fernando se suicidó Florindo Barra González, de 29 años, casado, domiciliado en Chimbarongo.

Barra para quitarse la vida ingirió una fuerte dosis de veneno para ratones, más un cuarto litro de bencina. Se ignoran las causas que tuvo en consideración para adoptar tan trágica determinación.

MURIO POLICIA EN UN ACCIDENTE

En el Hospital de Calama falleció el carabinero Porfirio Plaza Triviño, a raíz de las múltiples heridas recibidas en un accidente registrado el sábado pasado en el puente sobre el río Loa.

El policía viajaba en un taxi conducido por Nicolás Swanch llevando detenido a Modesto Alvarez Muñoz, y le acompañaban los detectives Homero Gutiérrez y Rubén Moya, cuando el vehículo volcó.

Todos resultaron heridos graves y ayer murió el carabinero Plaza.

MUERTE EN ACCIDENTE CASUAL

El estudiante Aldo Mayorga Córdova, de 14 años de edad, murió ayer mientras maniobraba una pistola en su domicilio de calle Antonio Macedo Nº 2751, comuna de Renca. Uno de los proyectiles se le incrustó en el ojo izquierdo, muriendo en los momentos en que recibía atención médica en el Hospital Roberto del Río.

El joven estudiante universitario, Hugo Moreno Palma, al[illegible] de la Escuela de Arquitectura de la Universidad de Chile, [illegible] tió ayer destino a Río para disfrutar merecidamente del pre[illegible] que obtuvo en el Concurso Mundial de Afiches del Cuarto C[illegible] tenario de Río de Janeiro. Ganador del segundo premio en [illegible] certamen, Moreno aventajó a dibujantes de más de 38 p[illegible] que participaron y que reunió más de 500 trabajos. El con[illegible] fue organizado por el Departamento de Turismo del Estado [illegible] Guanabara. EN EL GRABADO, el joven Moreno momentos [illegible] tes de subir al avión se despide de un representante del [illegible] partamento de Turismo de Guanabara.

CORVI CONSTRUIRA 500 CASAS PA[illegible] FAMILIAS SIN TECHO DE QUILICU[illegible]

La Corporación de la Vivienda construirá 500 vivi[illegible]das para igual número de familias sin techo de la com[illegible] de Quilicura, en unos terrenos de 15 hectáreas del fu[illegible] Lo Etchevers de esa localidad.

El anuncio lo hizo el secretario del Intendente [illegible] Santiago, quien por un error involuntario informó q[illegible] que las viviendas habían sido construidas.

El Intendente Sergio Saavedra, realizó gestiones [illegible] la Corporación de la Reforma Agraria para obtener [illegible] terrenos.

El Subdelegado de Quilicura, Gabriel Romo, y el p[illegible]sidente del Comité de los Sin Casa, Manuel Mor[illegible] agradecieron personalmente a la primera autoridad p[illegible]vincial su preocupación por solucionar los problemas h[illegible]bitacionales de los sectores humildes.

EN ACUERDO ENCARGATORIA [illegible] REO DE SECRETARIO DE LA C[illegible]

En acuerdo quedó ayer la vista de la encargatoria de reo del secretario general de la CUT, Oscar Núñez, luego que los Ministros integrantes de la Quinta Sala de la Corte de Apelaciones escucharon los alegatos efectuados por los abogados Walter Blanco, por la defensa, y Abraham Abusleme.

Nuñez está siendo procesado por injurias al President[illegible] la República, formuladas [illegible] una concentración pública [illegible] lizada en Rancagua.

Una fuente del tribun[illegible] jo que la Corte resolverá [illegible] definitiva sobre la encar[illegible]ria de reo dictada por el [illegible]nistro en Visita, Abr[illegible] Meersohn, en el transcur[illegible] las próximas 48 horas.

Madre de la niña raptada tiene que probar maternidad para recuperarla

El magistrado Orlando Morales entregó la pequeña Carmencita a la tuición de Violeta Romero, madre de seis hijos.— La madre, Luisa Faúndez, deberá acreditar su maternidad para recuperar a la menor

Un dramático problema de carácter socio-jurídico quedó planteado ayer al resolver el Magistrado del Tercer Juzgado del Crimen, Orlando Morales, que la pequeña Carmencita Herrera —quien fue traída desde San Antonio por un amigo de la madre— permanezca bajo tuición de Violeta Romero, hasta que se esclarezca la maternidad que sostiene Luisa Faúndez.

La determinación fue adoptada por el Magistrado, que conoce del proceso por presunto rapto de la menor, perpetrado por Juan Ceballos— quien se encuentra detenido en la Cárcel Pública—, luego de someter a prolongados interrogatorios a las dos mujeres, que se prolongaron hasta cerca de las 14 horas de ayer.

En consideración a que Luisa Faúndez —quien se declara madre de Carmencita—, no ha podido acreditar su maternidad, el Juez Orlando Morales requirió al Hospital de Melipilla un completo informe sobre el nacimiento de la menor.

Mientras tanto, la pequeña —cuyo caso ha logrado conmover a la opinión pública del país— continúa en poder de Violeta Romero, madre de seis hijos, con domicilio en calle Campino Nº 2525, Población "Quinta Bella".

Por otra parte, según declaraciones formuladas por Luisa Faúndez, el padre de la niña sería Mario Herrera, quien se encuentra cumpliendo condena en la Cárcel de San Antonio.

Noveno congreso CEPCH tendrá lugar entre los días 18, 19 y 20 en Valparaíso

Con el propósito de informar sobre la próxima realización del Noveno Congreso de la Confederación de Empleados Particulares, que tendrá lugar entre los días 18, 19, y 20 del mes en curso, en Valparaíso, la directiva de la CEPCH ofreció en la tarde de ayer una Conferencia de prensa en su sede de calle Huérfanos.

Ernesto Lennon, presidente de la Confederación, explicó que "el torneo tiene por objeto analizar diversas materias de orden económico, social y previsional, que dicen relación con el gremio de los empleados particulares de Chile, fundamentalmente en lo relativo a reajustes, previsión social, cooperativas, medicina curativa y otras.

Entre los temas sociales —expresó Lennon— se analizará el Código del Trabajo, en lo referente a sus modificaciones, inamovilidad del empleo, sindicalización, proyectos existentes en las comisiones de trabajo del senado y la Cámara, juntas de conciliación, etc.

Pese al anuncio de la Confederación de Empleados de Industria y Comercio, CEIC, en el sentido que sus 100 sindicatos afiliados no estarán presentes en el torneo, el presidente de la CEPCH manifestó que se espera "una gran concurrencia de delegados en el Congreso".

Cabe hacer notar que la CEIC agrupa a un considerable número de organizaciones de la Industria y el Comercio, por lo cual su ausencia en el evento gremial de la CEPCH podría significar una importante merma de delegados, y con ello de representatividad.

SE RECUPERA EL NIÑO QUE RECIBIO PLASMA SANGUINEO

El niño Hernán Saavedra, quien recibió el plasma sanguíneo en una cadena de solidaridad en la que intervinieron radioaficionados, médicos, locutores radiales, pilotos y líneas aéreas internacionales, continúa mejor en el Hospital de Carabineros.

"El plasma ha sido extraordinario", declaró a LA NACION el padre del enfermito, Teniente de arabineros Hernán Saavedra. "Aunque no está completamente fuera de peligro, el niño ha tenido una magnífica reacción".

Una angina en la garganta del tipo Ludwig, que es la más seria de estas afecciones— se localizó entre la pared baja de la lengua y los ángulos de los maxilares del niño. Este abceso que tiene sólo la gravedad de una infección en otros enfermos, se complicó con la hemofilia congénita del niño de 7 años de edad.

"Afortunadamente no se alcanzó a operar de la garganta" explicó el padre. "Pero el abceso que peligraba obstaculizar la respiración del niño, también produjo derrames sanguíneos que no coagulaban por la hemofilia".

Aunque no ha desaparecido completamente el abceso del niño enfermo, la falta de sangre producida por la hemorragia quedó solucionada con el plasma.

"El ideal sería tener el plasma en Chile", afirmó el Teniente de Carabineros, "Tendrá que ser por iniciativa particular, porque hay pocos casos de hemofilia en el país."

DEFUNCIONES

✝ Tenemos el sentimiento de comunicar el sensible fallecimiento de nuestra querida esposa, madre, tía y cuñada, señora

LUCILA DEL CARMEN AHUMADA REBECO
(Q.E.P.D.)

Sus funerales se efectuarán hoy, a las 17 horas, partiendo el cortejo desde la Capilla del Cementerio General.

LA FAMILIA

✝ Ha dejado de existir nuestro querido esposo, hermano, cuñado, tío y primo, don

FEDERICO VALENZUELA ESCOBAR
(Q.E.P.D.)

Sus restos serán sepultados hoy jueves, en el Cementerio de Colliguay. El cortejo partirá desde la Iglesia La Resurrección del Señor (Chiloé 2671), después de una misa que se oficiará a las 9 horas, por el eterno descanso de su alma.

LA FAMILIA

✝ Ha dejado de existir nuestra querida hija, hermana, prima y sobrina, señorita

DORIS GUISELA SOTO DEL VILLAR
(Q.E.P.D.)

Sus restos serán sepultados hoy jueves, en el Cementerio Católico. El cortejo partirá desde la Iglesia Reverendos Padres Carmelitas (Independencia esq. Borgoño), después de una misa que se oficiará a las 10.30 horas, por el eterno descanso de su alma.

LA FAMILIA

✝ Tenemos el sentimiento de comunicar el sensible fallecimiento de nuestra querida madre, suegra y abuelita, señora

ROSA AMELIA LARA vda. de CONTRERAS
(Q.E.P.D.)

Sus funerales se efectuarán mañana viernes, en el Cementerio General (por Avda. La Paz), partiendo el cortejo a las 10 horas, desde su casa habitación, Blanco Garcés Nº 154.

LA FAMILIA

✝ Ha dejado de existir nuestra querida prima y tía, señorita

TRANSITO VIAL IBARRA
(Q.E.P.D.)

Sus funerales se efectuaron privadamente el día 9 del presente, en el Cementerio General.

LA FAMILIA

✝ Ha dejado de existir nuestra querida madre, suegra y abuelita, señora

DORA GONZALEZ vda. de LEIVA
(Q.E.P.D.)

Sus funerales se efectuarán hoy, en el Cementerio General (por Recoleta), después de una misa que se oficiará por el eterno descanso de su alma, en la Iglesia San Francisco (Londres Nº 4), a las 9.30 horas.

LA FAMILIA

✝ Ha dejado de existir nuestro querido esposo y padre, señor

ERNESTO AUGUSTO PINO ZAPATA
(Q.E.P.D.)

Sus funerales se efecuarán hoy, en el Cementerio Católico. El cortejo partirá a las 9 horas, desde la Parroquia San Pablo (Matucana esq. Andes), después de una misa que se oficiará por el descanso de su alma.

LA FAMILIA

IN MEMORIAM

✝ Agradecemos sinceramente al Sindicato SOINCA de Melipilla, a sus dirigentes y compañeros, que nos acompañaron en nuestro dolor, con el trágico fallecimiento de nuestro deudo

JORGE PINTO MANRIQUEZ
(Q.E.P.D.)

Cuyos funerales se efectuaron en Talagante, el día lunes 7 del presente.

Familia Pinto Manríquez

DEFUNCIONES

✝ Ha dejado de existir nuestro querido esposo, padre y abuelito, señor

GUILLERMO MORENO FLORES
(Q.E.P.D.)

Sus funerales se efectuarán hoy, en el Cementerio General. El cortejo partirá desde su casa habitación, calle Lautaro Nº 7 (Pobl. Nueva Matucana), a las 16 horas.

LA FAMILIA

✝ Ha dejado de existir mi querida hija, señorita

TERESA VALDIVIA ESCOBAR
(Q.E.P.D.)

Sus funerales se efectuarán hoy, en el Cementerio General. El cortejo partirá desde su casa habitación, calle Arica Nº 3526, a las 16 horas.

SU MADRE

✝ Ha dejado de existir mi querido esposo, señor

RAMON LOPEZ ECHEVERRIA
(Q.E.P.D.)

Sus funerales se efectuarán hoy, en el Cementerio General. El cortejo partirá desde su casa habitación, calle San Martín Nº 2630 (Maipú), a las 10 horas.

Lucrecia Morales

✝ Agradecemos sinceramente a los jefes, compañeros y amigos de la Industria Bata de Melipilla y Peñaflor, que nos acompañaron en nuestro dolor, con el trágico fallecimiento de nuestro deudo,

JORGE PINTO MANRIQUEZ
(Q.E.P.D.)

Cuyos funerales se efectuaron en Talagante, el día lunes 7 del presente.

LA FAMILIA

MAQUINARIAS

Tornos mecánicos
Fresadoras Universales
Cepillos Mecánicos
Taladros de sobremesa
Esmeriladoras
Sierras para Metales
Prensas Excéntricas
Tornillos Mecánicos
Tupíes
Molinos de Grano
Platos Universales
Cargadores de Baterías
Tecles

Soldadoras
Ejes Flexibles
Fraguas
Bigornias
Ejes p. Serrucho
Motores Eléctricos desde 1/4 HP. a 150 HP.
Partidores Estrella Triángulo
Gatas Hidráulicas
Soldadoras Rotativas, por puntos, arco y huincha.

OFRECE "MORENO" CON AMPLIAS FACILIDADES
— ARTURO PRAT Nº 135 —

FCA. DE CORTINAS METALICAS
METALICAS
Luis O. Rivadeneyra C.
A. PRAT 1444
FONO. 568171-CAS-5106-STGO
ATENDEMOS Y DESPACHAMOS TODA CLASE DE TRABAJOS A PROVINCIA. REPARACIONES
FLEGABLE MALLA

OPTICA
PINCUS
MONEDA 1037
FONO 88244
STGO.
OPTICO DIPLOMADO EN CHILE Y EUROPA

Casa de RADIOS
ROMELIO RUBIO CASTRO
RADIOS
TOCADISCOS
ARTEFACTOS ELECTRICOS EN GENERAL
TUBOS Y REPUESTOS PARA RADIOS
SAN DIEGO 291
TELEFONO 85656

CLINICA BOSTON
SERVICIO MEDICO DOMICILIARIO DE URGENCIA (ADULTOS Y NIÑOS)
LABORATORIO CLINICO
Atención permanente día y noche
ALAMEDA 1616 - FONO 81921

SUPER CASTAX
TAXIMETRO DE CATEGORIA
totalizadores. Garantía 1 año. Pequeña partida llegada por VAPOR BOLIBIA MARU.
LIQUIDAMOS
BANDERA 627

Radios de Automóvil
Para todos los coches
"AUTRONIC"
MARCOLETA 573
(Por Santa Rosa a media cuadra de Alameda)
TELEFONO N.o 397855

BOTELLAS VACIAS
Compro de todas clases: Vineras, Licoreras, Champañeras, frascos, etc. - Voy a retirar a domicilio.
Malaquías Concha Nº 0170 (Seminario, altura 600). Teléfono Nº 461367. - Bodega: Portugal 1381 (Ex Licores MITJANS).
Luis D'Andurain G.

ANTEOJOS
RODOLFO HAMMERSLEY
AGUSTINAS 1090
ESQ. BANDERA
TEL 88075 CASILLA 3898

MINISTERIO DE LA VIVIENDA Y URBANISMO

CORPORACION DE LA VIVIENDA

Topógrafos

Llámase a concurso de antecedentes para formar, previa selección, un Registro de Topógrafos a honorarios, que no sean funcionarios públicos ni de Instituciones Autónomas del Estado, a quienes la Corporación podrá encomendar levantamientos topográficos de alta precisión.

BASES PARA POSTULAR A LA INSCRIPCION:

1) Certificado de Título Universitario o equivalente que acredite competencia en el ramo;
2) Certificados o referencias necesarias para comprobar por lo menos 5 años en experiencia en levantamientos topográficos de alta precisión;
3) Antecedentes personales, domicilio, etc.
4) Disponer de instrumental propio.

Los antecedentes se entregarán en sobre cerrado en la Secretaría del Sub-Departamento de Terrenos y Catastro, calle Arturo Prat Nº 48 (6º piso), hasta el 15 de marzo de 1966, indicando en el margen superior derecho el contenido.

VICEPRESIDENTE EJECUTIVO

CITACIO

Sindicato Profesional de Empleados d[illegible] ENDESA

Cítase a Asamblea General de Socios del Sindicato [illegible] EE. de ENDESA de los establecimientos de Centr[illegible] Chapiquiña de Arica y Central Huasco de Vallenar, [illegible] fin de elegir a los Directores por el período 1966-19[illegible]
DIA: 15 de marzo de 1966.
LOCALES: Sede de las Centrales Chapiquiña y Huas[illegible]
HORA: La hora convenida por los señores Inspecto[illegible] Departamentales y el personal de las referidas Centr[illegible]
LA PRESENTE PUBLICACION SE HACE EN CO[illegible]FORMIDAD A LO DISPUESTO POR LA LEY.

EL PRESIDENT[illegible]

UNIFORMES
PARA COLEGIALES
ALMACENES Princeton STGO. m.r.
NO NECESITA PROPAGANDA
el gigante competidor del barrio Estación y del Gran Santiago, sigue uniformando a los escolares de todo el país con el éxito de siempre.
RECHACE IMITACIONES
Princeton m.r.
UNICA DIRECCION
ALAMEDA 3045
FONO 90749

GREMIOS ★ CONFLICTOS ★ TRABAJO ★ CAMPESINOS ★ SEGURIDAD SOCIAL

ANUNCIO EL MINISTRO DEL INTERIOR:

El Gobierno no Variará su Posición Frente a Huelga Ilegal del Cobre

Las medidas adoptadas persiguen garantizar la libertad de trabajo y cautelar el interés del país.– El Ministro Secretario General de Gobierno dijo anoche que el 30 por ciento de los trabajadores se había reintegrado a sus faenas en las plantas de la Andes Copper Mining: El Salvador, Potrerillos y Barquitos.-

Respuesta del Ministro del Interior a un grupo de parlamentarios de Oposición: "Las medidas adoptadas no pueden ser revocadas por cuanto son legales y van en beneficio directo de los trabajadores y del país"

Centenares de empleados y obreros que trabajan en las plantas de El Salvador, Potrerillos y Barquitos se reintegraron ayer a sus labores, esperándose que el resto de los trabajadores de la Andes Copper Mining Co. lo haga en los próximos días, como consecuencia del decreto que ordenó la reanudación de faenas en este mineral.

En Santiago, el Ministro del Interior advirtió a un grupo de parlamentarios de los partidos de oposición, que lo visitaron en la mañana de ayer, que el Gobierno mantendrá inalterable su posición destinada a garantizar la libertad de trabajo y de cautelar los intereses nacionales, amenazados por la huelga ilegal en las plantas de la Andes Copper. De acuerdo con esta posición, el Ejecutivo, a través del Ministerio del Trabajo, ordenó la reanudación de faenas en Potrerillos, El Salvador y Barquitos, y designó interventor militar al coronel Manuel Pinochet Sepúlveda, a quien se le facultó para tomar todas las medidas necesarias, incluso contratar personal, para poner en marcha el mineral y sus distintas plantas.

En la noche, el Ministro Secretario General de Gobierno Raúl Troncoso, en declaraciones a los periodistas manifestó que, de acuerdo con antecedentes que obraban en poder de las autoridades, en las últimas horas de la tarde se había reintegrado a sus labores el 30% de los trabajadores de la Andes Copper, que habían decretado un paro ilegal de solidaridad con los mineros de "El Teniente", que ayer cumplieron 66 días de huelga legal. En Chuquicamata la situación ha sido normal durante toda la semana.

PARLAMENTARIOS CON LEIGTHON

El Ministro del Interior, Bernardo Leighton Guzmán, recibió, en la mañana de ayer, a un grupo de parlamentarios de los partidos de oposición, que representan en el Congreso Nacional, a las provincias cupreras. A la reunión concurrieron los senadores Armando Jaramillo, Víctor Contreras, Hermes Ahumada y Salomón Corbalán, y los diputados Héctor Olivares, Carlos Rosales y Víctor Galleguillos.

Los parlamentarios le solicitaron al Ministro que el Gobierno revocara las medidas adoptadas en el norte, para asegurar la normalidad de las faenas mineras, y que se efectuara una reunión de partes, en lo que se refiere al mineral de "El Teniente".

Leighton les respondió que las medidas no podían ser revocadas, por cuanto "son legales y van en beneficio directo de los trabajadores y del país"

En lo que concierne a la reunión de las partes para el conflicto de "El Teniente", el Ministro les expreso que "no había nada que hablar", por cuanto el Gobierno ya había tomado una decisión.

Recordó todas las gestiones que en este sentido realizó el Ejecutivo, a través del asesor especial, designado por el Ministerio del Trabajo que en repetidas ocasiones convocó a reunión de las partes —los dirigentes sindicales y los personeros de la Braden Copper—, para que llegaran a un avenimiento que permitiera solucionar el conflicto. Incluso, propuso una fórmula de arreglo. Esta fórmula fue rechazada por los mineros. Por lo cual, el Ministro descartó la posibilidad de tomar nuevas decisiones frente al problema.

El senador liberal Armando Jaramillo, quien concurrió a Interior acompañando a sus colegas comunistas y socialistas, al salir de la reunión, dijo que ella no había alcanzado los resultados que esperaban, ya que el Gobierno mantiene todas las medidas adoptadas.

Agregó que le había hecho presente al Ministro la conveniencia de aplicar sanciones contra Braden Copper, la empresa propietaria del mineral de "El Teniente", la que, según sus palabras, "ha tomado palco en el conflicto".

DECLARACIONES DE TRONCOSO.— Por su parte, el Ministro Secretario General de Gobierno, Raúl Troncoso, manifestó que siguen reintegrándose los trabajadores en Potrerillos, El Salvador y Barquitos. "En el día de ayer —expresó— volvió a sus faenas más del 30% de los obreros y empleados que trabajan en dichos lugares".

Destacó, al mismo tiempo, que esta cifra aumentará hoy y los próximos días, por cuanto hay muchos mineros que, con motivo del conflicto, se alejaron de esos centros. El Ministro Troncoso reiteró, además, que la situación en Chuquicamata es y ha sido siempre, últimamente, normal. "No ha habido en este mineral —dijo— ningún movimiento de huelga. Los trabajadores han concurrido habitualmente a sus faenas e incluso se ha dado el caso de existir record de asistencia a los trabajos".

Esto viene a desmentir totalmente las informaciones dadas por diarios y radios de oposición, que insistieron en expresar que Chuquicamata había adherido solidariamente al paro de los minerales en conflicto.

El diputado Santiago Pereira, quien regresó anoche del mineral de Chuquicamata, desmintió terminantemente que en dicho centro minero trabajadores se hubieran plegado al paro ilegal ordenado por la CTC. Señaló el parlamentario que en el día de ayer se registró en dicho yacimiento una asistencia record de personal, notándose solamente la falta de 10 trabajadores, cifra que constituye un ausentismo normal en la mina.

Con relación a las actividades que ha desarrollado en Chuquicamata el senador Salvador Allende, el diputado Pereira declaró que la presencia del parlamentario socialista no había significado ningún cambio de parte de los trabajadores en cuanto a su negativa de ir al paro. Allende fue recibido en los diversos lugares que visitó con el grito de "¡Abajo la huelga! o ¡Andate a celebrar la elección de Valparaíso!", que los trabajadores gritaban a su paso.

Referente a los despidos denunciados en los históricos titulares del vocero comunista "El Siglo", Pereira expresó que en el mineral de Chuquicamata, sólo se han registrado dos, correspondientes a trabajadores que se encontraban realizando maniobras de agitación, penadas por la Ley de Seguridad Interior del Estado.

Pereira viajó el sábado al mineral, acompañado por los parlamentarios José Musalem, Luis Maira, Santiago Gualardo e Ignacio Palma, con quienes visitó toda la zona, comprobando un completa calma.

DEFINITIVAMENTE SOLUCIONADO CONFLICTO DE BANCO DE CREDITO

Dentro de los próximos días será firmada el acta de avenimiento que pondrá término en definitiva al conflicto que afectó a los 960 empleados del Banco de Crédito e Inversiones, institución que fuera objeto hace algún tiempo de un decreto de reanudación de faenas ante la imposibilidad de llegarse a un arreglo satisfactorio entre las partes.

El arreglo definitivo del diferendo se logró luego de una reunión sostenida en la tarde de ayer en el despacho del Subsecretario subrogante del Trabajo, Fernando Onfray, entre las partes y el interventor que se encuentra a cargo del conflicto. Según se informó, la Gerencia del Banco aceptó entregar un aporte destinado a viviendas, como asimismo una asignación de casa para la totalidad de sus personales, puntos a los cuales se había negado previamente.

A la salida de la entrevista, los dirigentes sindicales expresaron su satisfacción por el arreglo, señalando que el mismo significaba un "triunfo" para los empleados.

El acta de avenimiento, según expresó, deberá ser firmada entre hoy y mañana, con lo que se pondrá término en definitiva al diferendo, e igualmente al decreto de reanudación de faenas.

Como se recuerda, el Banco de Crédito fue objeto de intervención por parte del Ministerio del Trabajo, al no lograrse acuerdo con relación a algunos de los puntos fundamentales del petitorio de los trabajadores, y ante una petición expresa en tal sentido de los dirigentes del sindicato de empleados.

OPERADORES DE CINE EXIGEN PAGO DE REAJUSTE QUE SE LES ADEUDA

En la madrugada de hoy jueves, los operadores de cine iniciaban una Asamblea General, en su sede de calle Tarapacá, con el fin de tomar acuerdos con relación al incumplimiento, por parte de los empresarios, de compromisos económicos adquiridos entre el gremio y la parte patronal, hace algunos meses.

Los operadores reclaman el pago de un 10% de reajuste sobre el total de sus jornales, aumento que fuera acordado con los empresarios, a partir de enero del año en curso, y que, sin embargo ha sido suspendido por éstos en forma injustificada, según los trabajadores.

La reunión de hoy tenía por objeto adoptar resoluciones en cuanto a la situación planteada, existiendo la posibilidad de que se realicen nuevas gestiones ante los industriales cinematográficos, con el objeto de estudiar una fórmula de solución al conflicto.

Trascendió, sin embargo, que la directiva de la Asociación, que agrupa a los empresarios, se encontraría también considerando la situación, aunque se desconoce si se ha adoptado un acuerdo al respecto. Los industriales señalan que el conflicto se debe a una "mala interpretación", aduciendo que el reajuste del 25%, fijado por el Gobierno, y entregado a los trabajadores durante los meses de enero y febrero del presente año, "anuló el reajuste complementario del 10%".

LA JUNTA DE VECINOS "DIEGO DE ALMAGRO" ELIGIO SU DIRECTIVA

En una reunión efectuada recientemente, la Junta de Vecinos Diego de Almagro, cuya sede se encuentra ubicada en Arturo Prat Nº 558 procedió a la designación de la nueva directiva para el período 1966.

Los integrantes son: Presidente, Raúl Campos; vicepresidente, Victoria Soto; secretario, Gustavo Fernández; tesorera Rebeca Hermida, y directores, Jorge Olivares; Juan Ñancucheo y Amanda López.

Fábrica de Puertas, Ventanas y Persianas

—SURTIDO COMPLETO PARA ENTREGA INMEDIATA
—TRABAJOS DE MEDIDA EN MADERA DE RAULI SELECCIONADA
—SOLICITE PRESUPUESTOS
—PRECIOS Y CALIDAD FUERA DE COMPETENCIA

FABRICA: CHILOE 3970 — FONO 52213, POR GRAN AVENIDA, PARADERO 8 — CAS. 1634

RECORD

MUNICIPALIDAD
DE ANTOFAGASTA

Propuestas Públicas Decreto N.o 156

Llámase a Propuestas Públicas a los contratistas inscritos en el Registro Especial de esta I. Municipalidad, para la construcción de la obra gruesa del Teatro Municipal y Atrio.

Las bases y demás antecedentes deberán ser solicitados en la Dirección de Obras Municipales, Casilla N.o 670, Antofagasta, desde el 9 de marzo en curso.

Las Propuestas serán abiertas en la Sala de la Alcaldía, el día 19 de abril del año en curso, a las 10 horas, y en presencia de los interesados.

Floreal Recabarren Rojas
ALCALDE

Reinaldo Sepúlveda Varas
SECRETARIO ALCALDIA

COMISION ESPECIAL PARA APROBACION DE PROYECTOS DE VIVIENDAS CON FINANCIAMIENTO BANCARIO

ACTA RESUMIDA DE LA SESION Nº 59 - 3 DE FEBRERO DE 1966

La Comisión Especial presidida por don Antonio Labadía Caufriez consideró las materias que se indican y adoptó las siguientes resoluciones:

1º—Se aprobaron los siguientes Expedientes en su Etapa de Informe Definitivo:

VIVIENDAS ECONOMICAS GUZMAN, REYES Y MARTINEZ LTDA. (Exp. N.o 201), completo e idéntico a su etapa de Informe Provisorio; SOCIEDAD CONSTRUCTORA BERTIN, FERNANDEZ Y WOOD (Exp. N.o 205), aumenta la superficie de las viviendas y se cambió la urbanización, el financiamiento acordado se mantiene; SOCIEDAD CONSTRUCTORA DE OBRAS CIVILES LTDA. (Exp. N.o 231), completo e idéntico a la etapa de Informe Provisorio, disminuye el financiamiento proporcionalmente al número de viviendas y la urbanización; DOMINGUEZ JARA Y ZAÑARTU, Construc. Econ. Ltda. (Exp. N.o 249), completa e idéntico a su etapa de Informe Provisorio, disminuye el financiamiento proporcionalmente al número de viviendas; SOCIEDAD CONSTRUCTORA RECOLETA LTDA. (Exp. N.o 214), completo e idéntico a la etapa de Informe Provisorio, disminuye el financiamiento proporcionalmente al número de viviendas y la urbanización; BEZANILLA Y SALINAS, VIV. ECON. LTDA. (Exp. N.o 238), completo e idéntico a la etapa de Informe Provisorio, disminuye el financiamiento proporcionalmente al número de viviendas.

2º—La Secretaría técnica participa que se han recibido las siguientes nuevas solicitudes:

Ernesto Almarza V., Comuna La Reina, (Exp. N.o 275).
Soc. Construc. SANTIAGO Ltda., Comuna de Maipú, (Exp. N.o 276).
Mario Urrutia Montero, Comuna de Las Condes, (Exp. N.o 277).
Magri, Hepner y Cía. Ltda., Comuna de Ñuñoa, (Exp. N.o 278).
Gómez y Verdugo Ltda., Comuna de Las Condes, (Exp. N.o 279).
Soc. Construc. Viv. Econ. Fantuzzi Ltda., Comuna de Providencia, (Exp. N.o 280).
Soc. Viv. Econ. La Florida Ltda., Comuna La Florida, (Exp. N.o 281).

3º—Se recibió dentro del plazo reglamentario la aprobación bancaria, en principio, de las siguientes solicitudes:

Solicitante	N.o Inf. Prov.	Banco	Monto Eº
Inm. 10 de Julio . . .	207	Osorno y La Unión	624.000
Viv. Econ. Gras Ltda .	204	Osorno y La Unión	300.000
Soc. Construc. Viv. Econ. Numancia	253	Osorno y La Unión	120.000
Habecoma Ltda.	250	Sud Americano	240.000
Viv. Econ. Guzmán, Reyes y Martínez Ltda. .	217	Continental	158.000
Bezanilla y Salinas, Viv. Econ. Ltda.	211	Concepción	496.454

El monto total de las operaciones aprobadas, en principio, por los Bancos, totalizan Eº 1.938.454 y financia 158 viviendas.

4º—Pendientes a consideración de la Comisión Especial se encuentran en la presente sesión, 7 solicitudes que totalizan 236 viviendas. La Comisión acuerda considerarlas de inmediato con el siguiente resultado:

ERNESTO ALMARZA V., Comuna de La Reina, (Exp. N.o 275), 27 viviendas, APROBADO, con un financiamiento máximo de Eº 416.800.

SOCIEDAD CONSTRUCTORA SANTIAGO LTDA., Comuna de Maipú, (Exp. N.o 276), 85 viviendas, APROBADO, con un financiamiento máximo de Eº 1.373.600.

MARIO URRUTIA MONTERO, Comuna de Las Condes, (Exp. N.o 277), se DESISTE.

MAGRI, HEPNER Y CIA. LTDA., Comuna de Ñuñoa, (Exp. N.o 278), 32 viviendas, APROBADO, con un financiamiento máximo de Eº 549.300.

SOC. CONSTRUC. GOMEZ Y VERDUGO LTDA., Comuna de Las Condes (Exp. N.o 279), 10 viviendas, APROBADO, con un financiamiento máximo de Eº 145.300.

SOC. CONSTRUC. VIV. ECON. FANTUZZI LTDA., Comuna de Providencia, (Exp. N.o 280), 28 viviendas, APROBADO, con un financiamiento máximo de Eº 404.800.

SOC. VIV. ECON. LA FLORIDA LTDA., Comuna de La Florida, (Exp. N.o 281), 44 viviendas, APROBADO, con un financiamiento máximo de Eº 739.200.

La Comisión Especial acuerda dejar constancia y participar al Banco Central y a los Empresarios de las Construcciones de Santiago y Provincia que no hay solicitudes pendientes para ser consideradas.

Antonio Labadía Caufriez
Presidente
Comisión Especial Préstamos

H. Miguel Andrade Rojas
Secretario de Actas

Breves Gremiales

NEGOCIACIONES EN CONFLICTO TELEFONICO.— **Sin variaciones positivas han continuado las negociaciones entre la Federación Telefónica y representantes de la Compañía de Teléfonos de Chile, conjuntamente con el Director General de Servicios Eléctricos, Edgardo Cruz, en orden a buscar una solución al conflicto planteado como consecuencia de la presentación del pliego anual de peticiones de los personales de la empresa. Se espera que hoy prosigan las conversaciones.**

REUNION DE OFICIALES DE IDENTIFICACION EN RETIRO.— En la sede gremial de Cienfuegos 37, se celebrará mañana viernes 11 la primera sesión ordinaria del año del Círculo de Oficiales de Identificación en Retiro, COIR. En esta oportunidad, se dará cuenta de importantes gestiones y entrevistas sostenidas con representantes del Gobierno y Congreso Nacional. Presidirá la reunión la directiva gremial que encabeza Luis Calvo, y que es integrada, además, por Héctor Carmona, vicepresidente; Humberto Marchant, secretario; Luis Carvajal, tesorero y Julio Navarrete y Enrique Montalva, directores.

SE REUNE FRENTE DE SALUD "LUIS A. BECERRA".— **El frente gremial del SNS, "Luis Armando Becerra", ha citado a sus bases a una reunión general para mañana viernes, en la sede de Agustinas Nº 550, a las 19 horas, con el objeto de informar sobre materias relacionadas con el gremio.**

SIN PIE y HASTA 20 MESES PLAZO

REFRIGERADORES
ESTUFAS A GAS
Y COCINAS

OFRECE ANTIVERO

SIAM

AHUMADA 254 - LOCAL 11
APOQUINDO 4815 (EST. SERV. SHELL) • V. MACKENNA 264 • ETCHEVERS 215 VIÑA DEL MAR

¿PRECIOS BAJOS?...¡SI!
...PERO TAMBIEN CALIDAD

La mejor confección
Los mejores modelos
Los mejores precios

SIEMPRE EN JULIN SERRA..., EL REY DE LOS DELANTALES. MAS DE 40 AÑOS DE EXPERIENCIA EN LA FABRICACION DE DELANTALES Y OVEROLES PARA ALUMNOS DE TODOS LOS COLEGIOS DE SANTIAGO. APRECIE ALGUNAS DE NUESTRAS OFERTAS:

DELANTAL PARA LICEO EN FINA CREA desde Eº 9,90

BLUSAS DE PIQUE desde Eº 6,30

OVEROLES EN TUSOR SANFORIZADO desde Eº 13,70

TODAS NUESTRAS CONFECCIONES SON EN TELA SANFORIZADA Y CON LA GARANTIA DE

Sus delantales para 1966 lo tiene

Julin Serra
EL REY DE LOS DELANTALES
SAN ANTONIO 559
DIAGONAL CERVANTES 684

MINISTERIO DE LA VIVIENDA Y URBANISMO - DIRECCION GENERAL DE OBRAS URBANAS - DIRECCION DE PAVIMENTACION URBANA - CHILE

COMUNA DE SAN MIGUEL

FRENTES DE PREDIOS AFECTOS AL PAGO DE PAVIMENTACIO

En conformidad a las disposiciones contenidas en el Art. 23 de la Ley General de Pavimentación Nº 8946, de 20 de Octubre de 1949, se pone en conocimiento de los propietarios de predios ubicados en diferentes calles de la Comuna de San Miguel que los frentes de sus propiedades afectas al pago de pavimentación por SOLERAS DE CONCRETO son las siguientes:

Nº Predio	PROPIETARIO	Frente Ml.
	POBLACION ATACAMA	
	CALLE DEPARTAMENTAL	
	Entre Gran Avenida y primer Transversal.	
	COSTADO SUR	
185	Raúl Arredondo (p. G. Avenida)	111,70
1185	Suc. Eduardo Quiroz	10,10
1170—86	Timoteo Murgan	35,60
	Entre primer Transversal y 2º Transversal.	
5443	Aníbal Dimo (p. 1º Trnas).	20,00
1220	Suc. Ramón Mattyke	19,80
1232	Pedro Puebla	20,00
1246	Montalba Quintero	10,40
1254	Montalba Quintero	10,20
1260	Adrián Marín	9,90
1266	Ava Olivos	10,00
1274	Nicolás Misleh	10,00
1280	Enrique Hernández	10,00
1292	Laura Soto	10,00
5440	Lydia Leyton (p. 2º Transv.)	10,00
	Entre 2º Transversal y 3º Transversal	
1338	Víctor Ordina	100,00
1350	Sr. Cornejo.	10,00
1360	Armando Valenzuela	10,00
1364	Armando Valenzuela	19,80
1380	Laura Soto	20,30
1386	Aladino Salinas	10,50
1390	Mazri Gidy	10,00
	Entre 3º Transversal y 4º Transversal	
1410—30	Molino Fideos Zuñino	110,00
1466	Juan Tapia	10,30
1584	Carlos Artigas	9,80
1510	Enrique Saavedra	10,00
1518	N. N.	10,00
s/n.	Domingo Zuñino	50,00
	CALLE PRIMERA AVENIDA	
	Entre Gran Avenida y 1a. Tranversal	
	COSTADO SUR	
s/n.	Copec	25,00
1124	Raúl Silva	12,70
1138	José García	13,00
1142	Armandina Díaz	13,00
1146	Berta Valenzuela	14,00
1164—76	N. N.	32,00
	Entre Gran Avenida y 1.er Transversal	
1180	Antonio Fuenzalida	20,00
1190	Manuel González	20,40
1196—98	Herny Hermann	20,00
	Entre 1º Transversal y 2º Transversal	
1202	Heriberto Pizarro	20,20
1226	Juan Santibáñez	10,00
1232	Manuel Vásquez	10,00
1238	Teobaldo Díaz	20,00
1252	Sara Jarvis L.	20,20
1272	Alberto Larraín C.	15,50
1278—82	Santiago y Julio Canepa	4,60
1284	Raquel Nogales	20,00
1294—96	Tulio Marchant	20,00
	Entre 2º Transversal y 3º Transversal	
1302	Elizabeth Schneider K.	24,70
1320	Washington Toro	12,60
1326	Frida Hanke vda. de Pfingsten	12,60
1336	José M. Herrera	20,00
1354	Carlos Didier	39,00
1370	Yaconda Tezada	11,00
1372	Carlos Humbser	6,00
1380	Suc. Arturo Zambrano	34,00
1396	Hortensia Lucero	21,00
	COSTADO NORTE	
	Entre 1º Transversal y 2º Transversal	
1239	Luis San Martín	5,60
1251	José Toscanini	20,00
1269	Luis Acuña	18,00
1275	Laura Sariego	10,00
1281	Carlos Brown	12,00
1297	Alejandro Palma	11,00
5476	Olivia Palma (p. 2a. Transv.)	9,00
	Entre 2a. Tranversal y 2a. Transversal	
1311—03	Juan Tapia	18,00
1319	Inés Ubilla	10,00
1325	Juan Ayala	10,20
1331	Luis Sandwrock	11,60
1337	Segismundo Vadas	15,20
1349	Jaime Admirall	10.20
1355	Luis Admirall	10,20
1361	Néstor Fierro	14,50
1369	Suc. Risso-Leyton	20.00
1377	Juan Estévez	10,00
1381	Ramón Maturana	10,10
1385	José Valderrama	20,20
1399	Sus. Rojas Bustamante	20,60
	CALLE TERCERA AVENIDA	
	Entre 1º Transversal y Pasaje	
	COSTADO NORTE	
1193	Andrés Carrasco	20.00
1189	Eloy Norambuena	11,00
1185	Eloy Norambuena	9,00
1177	Efraín Contreras	20,00
1169	Eduardo Arriagada	20,00
1165	Santiago Arancibia	12,00
1159	Carlos Arancibia	12,00
	Entre Pasaje y Gran Avenida	
1151	Carlos Arancibia	12,00
1145	David Vecilla	13,20
1135	Fernando Sobarzo	15,20
1125—27	María Japez	14,80
1121	Ernesto Hidalgo	9,30
1105	Ernesto Hidalgo	20,70
	Entre 1º Transversal y Gran Avenida	
	COSTADO SUR	
1198	Guillermo Vivado	26,40
1186	Benito Martín	13,60
1174—76	Cecilia Gómez de Piñol	30,00
1170	Cecilia Gómez de Piñol	10,00
1150	Américo Nazif	8,00
s/n.	Alicia Oyarzún	8,00
1156	Héctor Lagos	8,00
1160	María Durand	16,00
1146	María Cabieres	20,50
1136	Miguel Barros	16,20
1126	Suc. Elena Marinovich	16,80
5731	Suc. Elena Marinovich (p. G. Avda.)	34,80
	Entre 1a. Tranversal y 2a. Tranversal	
	COSTADO NORTE	
1215	Anselmo Angelini	20,00
1221	Arturo Fernández	20,00
1223	Antonio Maluja	20,00
1233	Floridor Bustos	20,00
1257	Ovanco Strauza	10,00
1263	Marta Gallardo	10,00
1275	Nobelto Toro	20,00
1289	Francisco Fuentes	20,00
	COSTADO SUR	
5731	Emeterio Morales (p. 1a. Transv.)	20.00
1216	Raquel Ruiz	10,10
1220	Hugo Ruiz	9,80
1222	Juan Zabala	20,00
1258	Juan Salinas	40,00
1276	Miguel Gatica	20,00
1282	Juan Acevedo	20,20
	Entre 2a. Tranversal y 2a. Transversal	

Nº Predio	PROPIETARIO	Frente Ml.
	COSTADO NORTE	
1303	Ramón Cabrera	14,00
1313	Gilberto Farías	10,80
1325	Santiago Burgos	13,00
1331	Fernando Gallardo	11,80
1335	Filomena Duque	8,30
1339	Alfredo Castro	6,70
1345	Humberto Díaz	11,70
1351	Norma Stonwell	11,70
1355	Raúl Seguel	11,70
1361	Aníbal Zamorano	10,00
1371	N. N.	20,00
1377	Manuel Castillo	10,00
1383	María Sánchez	20,00
1393	Arturo Ramírez	21,00
	COSTADO SUR	
1308	José Martínez	13,30
1316	Sr. Fernández	13,30
1326	Julio Cánepa	13,00
1332	Amadeo Castillo	10,00
1336	Miguel Gatica	10,00
1340	Rosa Quinteros	15,00
1356	Antonio Alda R.	12,50
1360	Suc. Elena Contreras	12,50
1364	Julio Cañete	20,00
1370	Luis Cáceres	20,00
1382	Carolina V. de Matte	20,00
1390	Inés Lagos	21,00
	CALLE CALLEJON LO OVALLE	
	COSTADO NORTE	
	Entre Ochagavía y 5a. Transversal	
1889	Guillermo González	15,00
s/n.	Miguel Bavab	13,00
1885	Miguel Gavab	13,00
1839	José Gómez	14,80
1835	Osvaldo Morales	10,40
1825	Exequías Andaur	21,00
	Entre 5a. Transversal y Calle Escuela	
1795	Aliro Montecinos	10,00
s/n.	Miguel Gavab	27,00
s/n.	Miguel Gavab	8,00
s/n.	Miguel Gavab	12,00
s/n.	Miguel Gavab	10,00
	Entre Calle Escuela y 4a. Transversal	
s/n.	Miguel Gavab	33,00
1671	Unión Arabe de Beneficencia	50,00
s/n.	Empresa Constructora Salcolda (Huérfanos 979, Of. 117)	52,00
	Entre 4a. Tranv. y Calle Nicolás Gorab	
1583	Paulina Pizarro	13,80
1571	Floridor Guerrero	12,50
1555	N. N.	12,50
1547	N. N.	12,50
1531	Alfredo Chaparro	12,50
1521	María Vidal	12,50
1525	Jorge Rojas	13,70
	Entre Calle Nicolás Corab y 3a. Transv.	
1491	Oscar Vidal	25,00
1469	Juan Orrego	12,50
1455	Jorge Henríquez	12,50
1443	Eliana Figueroa	12,50
1429	Oscar Cordero	12,50
1415	Oscar Martínez	12,50
1403	Manuel Berríos	12,50
	Entre 3a. Transv. y 2a. Transv.	
1395	Alfonso Guerra	20,00
1385	Guillermo González	60,00
1371—59	Carlos Gerst	60,00
1355	Rufino Barrea	10,20
1351	Teresa Nataff	10,00
1347	Raúl Toledo	20,00
	Entre 2a. Transv. y 1a. Trans.	
1339	N. N.	15,00
1331	Sra. Blanca	12,00
1327	Isabel de Sáez	13,50
1321	Alejandro Gallegos	19,20
1309	Juan Lagos	20,00
1295	Ana Botz v. de Garcés	20,00
1285	Ignacio Lagno	12,50
s/n.	Don Víctor	12,50
1275	N. N.	17,20
	Entre 1a. Transv. y Gran Avenida	
1267	Antonia Tenderini	16,30
1259	N. N.	12,20
1253	Alejandro Barrera	12,00
1247	Gabino Jorquera	11,00
1241	Olga Lira Millán	9,00
s/n.	Dr. Muñoz (p. 10a. Avda.)	20,00
1223—19	Hermógenes Valdebenito	20,00
1209	N. N.	20,00
1205	N. N.	30,00
1177	Fernando Acuña	10,00
1175	Osvaldo Pacheco	10,00
1171	Gerardo Ambrusesi	10,00
1169	Marcial Diéguez	20,70
1155—51	Mercedes vda. de Acosta	20,50
6367	Suc. Rocco Vaccanella (p. G. Av.)	83,00
	CALLE TERCERA TRANSVERSAL	
	Entre 10.a Avenida y 9.a Avenida	
	COSTADO ORIENTE	
1397	Suc. Domingo Solís (p. 10.a Av.)	20,40
6276	Juan Seguel	10,00
6266	Manuel Soto	10,00
6256	Rodolfo Lucero	9,70
6248	Emilio Fuentes	11,00
6238	N. N.	9,00
6224	Manuel Araya	11,00
6216	Jorge Chama	20,00
	Entre 9.a Avenida y 8.a Avenida	
6190	Francisco Araya	50,00
6184	Laura Herrea	7,00
s/n.	Laura Herrera	7,00
6156	Francisco Alvarez	36,00
	Entre 8.a Avenida y 7.a Avenida	
6180	Clotilde Andrade V.	30,00
6140	Nelly Ceballos	10,00
	AVISO PAVIMENTACIÓN	
6138	Manuel González P.	9,50
6110	Javier Muñoz	51,00
	Entre 7a. Avda. y 6a. Avdā.	
1399	Adolfo Leyton, (p. 7a. Avda.)	31,00
6052	Nicolás Leyton	19,00
6044	Jorge Hanna	32,50
1398	N. N. (p. 6a. Avda.)	17,60
	Entre 6a. Avda. y 5a. Avda.	
s/n	Plaza y Cancha de Fútbol, Pobl. Atacama	94,00
	Entre 5a. Avda. y 4a. Avda.	
5894	Gabriel Herrera	25,00
5880	Helia González	12,50
5866	Manuel Omonte A.	12,00
1396	Carlos Cuzatoo (p. 4a. Av.)	51,00
	COSTADO PONIENTE	
	Entre 10a. Avda. y 9a. Avda.	
6253	Brigadier Gaete	38,00
6257	Miguel Garab	12,00
6251	Enrique Ruiz	12,00
6341	María vda. de Rodríguez	39,00
	Entre 9a. Avda. y 8a. Avda.	
6195-85	Rocco Mosutto	51.00
6179	N. N.	15,00
6175	Francisco Baccelliere	35,70

Nº Predio	PROPIETARIO	Frente Ml.
	Entre 8a. Avda. y 7a. Avda.	
1403	Baudilio Vecilla (p. 8a. Avda)	12,00
6149	Jorge Monti	12,00
6165	Ciro Rubio	12,00
6139	Miguel Huerta	16,00
6133	Segundo Amesti	12,00
6125	Salvador Catalán	15,60
1402	N. N. (p. 7a. Avda.)	20,70
	Entre 7a. Avdá. y 6a. Avda.	
1401	Heriberto Rivas (p. 7a. Avda).	50,00
1402	Ida Ringler	50,00
	Entre 6a. Avda. y 5a. Avda.	
1401	Crecencio Giancespero (p. 6a Av.)	34,00
5947	Gerardo Fernández	14,60
5945	Adrián Marín	15,00
s/n	Osvaldo Marín	15,00
1408	Fidela Graniffo (p. 5a. Avda.)	17,60
	Entre 5a. Avda. y 4a. Avda.	
1411	Manuel Rojas (p. 5a. Avda.)	51,00
5809	Flora Tardito (Oscar Piñol)	51,00
	CALLE SEGUNDA TRANSVERSAL	
	COSTADO ORIENTE	
	Entre calle Departamental y 1a. Avda.	
s/n	Lydia Leyton	54,40
5450	Alejandro Palma	32,60
5416	Olivia Palma	21,00
	Entre 1a. Avda. y 2a. Avda.	
1294	Tulio Marchant (p. 1a. Avda.)	13,50
5520	Suc. Guerrero	33,00
5570	Virgilio Cameratti	11,20
s/n	N. N.	11,50
5546	María Soreski	25,00
	Entre 2a Avda. y 3a. Avda.	
1298	Clorinda Vergara (p. 2a. Avda.)	15,20
5620	Armando García	8,20
5634	Pedro Olguín	21,50
5646	Jorge Baeza	11,80
5648	Hilario Davico	14,00
1289	Francisco Fuentes (p. 3a. Avda.)	15,00
	Entre 3a. Avda. y 4a. Avda	
1282	Juan Acevedo	50,60
5750	José Bardez	20,00
1291	Guillermo Muñoz (p. 4a. Avda.)	30,10
	Entre 4a. Avda. y 5a Avda	
1298	Elcira vda. de Drago (p. 5a. Avda.)	51,00
1291	N. N. (p. 5a. Avda.)	50,00
	Entre 5a. Avda. y 6a. Avda.	
5913	Raúl y María Muñoz	12,00
5938	Josefina Reyes	12,00
s/n	Guillermo Jiménez	25,00
5948	Juan Verdina	11,00
5968—30	Renato Apola	36,00
	Entre 6a. Avda. y 7a. Avda.	
1298	Rosa Pulvirenti (p. 6a. Avda.)	11,00
6026	Rosa Pulvirenti	27,80
6038	Santiago Barrueto	12,30
6048	Sergio Miranda	10,00
6056	Elena Reyes	10,00
6066	N. N.	10,00
1299	N. N.	20,00
	Entre 7a. Avda. y 8a. Avdā.	
1394	Castañeda Hnos. (p. 7a. Avda.)	39,00
6144	N. N.	12,50
6146	Efraín Guzmán	10,00
6150	Oscar Guzmán P.	10,00
1299	Sr. Gallardo (p. 8a. Avda.)	30,00
	Entre 8a. Avda. y 9a. Avdā.	
1298	Don Miguel (p. 8a. Avda.)	25,00
6170	N. N.	25,80
6176	María Cerina	15,00
1327	Luis Lazzerini (p. 9a. Avda.)	35,00
	Entre 9a. Avda. y 10a. Avda	
1328	Gilberto Campos (p. 9a. Avda.)	15,50
6224	Sergio Ruz	9,50
s/n	María Jofré	11,00
6240	Elsa M. vda. de Salas	14,00
1311	Alfredo Contreras, (p. 10a. Avda.)	51,00
	Entre 10a. Avda. y Callejón Lo Ovalle	
1320	Carmela Orellana (p. 10a. Avda.)	20,00
6320	N. N.	15,00
6340	Juan Díaz	15,00
6348	Sr. Pamicello	13,00
6366	N. N.	13,00
1339	Gustavo Castillo (p. C.L.C.)	24,40
	COSTADO PONIENTE	
	Entre Callejón Lo Ovalle y 10a. Avda.	
1347	Raúl Toledo (p. C.L.O.)	50,00
6347	N. N.	12,00
6339	Hugo Cuellar	6,00
6333	Domingo Jara	8,00
1328	Juan Bacceliere (p. 10a. Avda.)	24,20
	Entre 10a. Avda y 9a. Avda.	
1327	Luis Orellana (p. 10a. Avda.)	26,60
6269	Antonio Martínez	12,50
6257	Rafael Betancourt	11,60
6253	Humberto de Lucci	10,00
6249	Juana de Lucci	10,00
1338	Juan de Lucci (p. 9a. Avda.)	30,00
	Entre 9a. Avda. y 8a. Avda.	
6199	César Leiva	25,00
6193	Elías Lamusa	10,00
6189	Carlota Leiva	15,00
1302	Nicasio Vásquez (p. 8a. Avda.)	50,00
	Entre 8a. Avdā. y 7a Avda.	
1301	Rafaela Armiento (p. 8a. Avda.)	11,70
6159	Ana Gallardo	7,20
6155	Enrique Rocha	7,40
6147	Angel Abdo	7,20
6139	Juan Pérez	7,80
6131-27	Suc. Carlos Calvert	7,80
6117	Fernando Pérez G.	26,60
1308	Fernando Pérez G., (p. 7a. Avda.)	25,00
	Entre 7a. Avda. y 6a. Avda.	
1305	Humberto Alviz (p. 7a. Avda.)	30,00
6059	Guillermo García	11,00
6049	Mario Vergara	10,50
6035	Francisco Elissegaray	19,00
1300	Luis Díaz	30,00
	Entre 6.a Avenida y 5.a Avenida	
s/n.	PLAZA	96,00
	Entre 5.a Avenida y 4.a Avenida	
1301	Rigoberto Morán (p. 5 Avda.)	30,00
5869	Carmen Callozzi	20,00
5847	Hernán Loyola	10,00
5833	Rita Revecco v. de González	10,00
1302	Octavio Jéldrez (p. 4a. Avda.)	30.00
	Entre 4.a Avenida y 3.a Avenida	
1305	Rodolfo Ríos (p. 4 Avda.)	51,00
5741	Santiago Cánepa	26,50
1308	José Martínez (p. 3a. Avda.)	23,40
	Entre 3.a Avenida y 2.a Avenida	
1303	Ramón Cabrera (p. 3a. Avda.)	14,00
5679	Ramón Cabrera	16,00
5663	Armando Marino	16,30

Nº Predio	PROPIETARIO
5647	Emilio Camacho
5635	Lili Fuentes
5649	Humberto Trejo
1308	Tomás Bravo (p. 2 Avda.)
	Entre 2.a Avenida y 1.a Avenida
5657	Rafael Pailla
1302	Elizabeth Schneider K. (p. 1a. Avda.)
	Entre 1.a Avenida y Camino Departame
5453	Luis Carvajal
1311	Juan Tapia (p. 1 Avda.)
1338	Víctor Ordina (p. C. Dep.)
	CALLE QUINTA AVENIDA
	COSTADO NORTE
	Entre Gran Avenida y 1.a Transversal
5883	Rina de Vardi (p. G. Av.)
1121	Jorge Farh
1125	Eduardo Jerez
1127	Carlos Toro
1137	Alejandro Onofre
1141	Pedro Poblete
1145	Fernando Flores L.
1149	Luis Barahona
1153	Luis Acevedo
1157	Suc. Francisco Barrientos
1159	Suc. Sánchez Ossandón
1171	Sd. Bedoya
1177	Lara Hermanos
1185	Ricardo Huerta
1199	Ernesto Guerra
	Entre 1.a Transversal y 2.a Transversal
1201	María de la Luz Orsemico
1205	María Moyer
1235	Carlos Cataldo V.
1245	N. N.
1253	Pablo Veloso
1269	Fernando Pardo J.
1219	Nolberto Toledo
1291	N. N.
	Entre 2º Transv. y 3º Transv.
1301	Rigoberto Morán
1313	Esperanza Santiago
1319	Emeterio Aguirre
1327	Ruby Moya
1331	Sr. Rojas
1337	Juan Romero
1343	Aurelio Verdugo
1351	Mario Moren
1367	Blanca Aróstegui
1371	Suc. Manuel Rodríguez
1375	N. N.
1387	G. Roa Ch.
1393	N. N.
5894	Gabriel Herrera (p. 3º Transv.)
	Entre 3ª Transversal y 4ª Transversal
1411	Manuel Rojas
1415	Sr. Rodríguez
1423	José Segundo Riquero
1427	Luis Ferrera
1431	Rodolfo Pardo
1435	Julio Valdés
1439	Manuel Lorenzo
1463	Luis Campusano
1475	Rosendo Zañartu
1481	Alberto Besnier
1495	Manuel Avila
	Entre 4ª Transversal y 3ª Transversal.
	COSTADO SUR
1494	Juan Gutiérrez
1474	Josefina Iniquez
1458	Luis Campos
1440	Venicio Reyes
1436	Víctor Medel
1430	Nicolás Milos
1426	Luis Ramírez
1424	N. N.
1418	Marta viuda de Gointat
1412	Fidela Granifo
s/n.	Señora María
	Entre 3ª Transversal y 2ª Transversal.
s/n.	PLAZA
	Entre 2ª Transversal y 1ª Transversal
5914	Guillermo Jiménez (p. 2a. Transv.)
1276	Víctor Ríos
1270	Jorge Hernández
1252	Inocencio Díaz
1238	Guillermo Núñez
1224	N. N.
1202	N. N.
	Entre 1ª Transversal y Gran Avenida
1198	Angela Mena
1182	Graciela V. de Cruz
1176	María González B.
1162	Rolando González
1158	Juan Riciardi
1154	Morelia Fernández de Arancibia
1150	Elríspides Belmar
1152	Jorge Muñoz
1120	Roberto Valenzuela y otros
5903	Asociación Dueños Autobuses Línea Matadero Palma (por Gran Avenida)
	CALLE SANTA CLARA
	COSTADO ORIENTE
	Entre Varas Mena y Vargas Buston.
5894	Rene Barahona
5890	Juan Arriagada
5884	María Novoa de Tapia
5880	José Rojas Vergara
5876	Ema Arancibia de Miranda
5874	Adela Guerrero
5872	Nonato Tapia
5870	N. N.
5848	Alamiro Guerra Guerrero
s/n.	Señor Lara
s/n.	Pedro Vallejos
5850	Juan Melero
5846	Juan Melero
5840	Rodolfo Grandón Gutiérrez
5820	Samuel González
5808	José Castro
5804	Salvador Honorato
648	Salvador Honorato, (por V. Buston)
	Entre Vargas Buston y Carmen Mena
5798	Iglesia Pentecostal Metodista
5786	Víctor Tueleda
5780	Enrique Escudero
5774	Carlos Villablanca
5752	Juan Mendoza
5750	Ignacio Connell
5720	N. N.
660	C. Ovalle (por C. Mena)
	Entre Carmen Mena y Vargas Buston.
	COSTADO PONIENTE
5715	Rebeca Scala de Castillo
5725/29	Luis Manríquez
5735	Armando Suárez
5737	Carlos Canales
5739	María viuda de Herrera
5751	N. N.
5775	Leontina Carrasco
5781	Ernesto Cazonni
5771	Elsa Torrealba de Montero
5789	Alejandro Montero
655	N. N. (por V. Buston)
	Entre Vargas Buston y Varas Mena
654	Manuel Riquelme (por V. Buston)
5805	Elisa Urra Bravo
5809—11	Auristela Banilli de Durán
5841	Luis Roberto Olea
5849	Margarita Malermo
5851	Blanca Meneses
5855	Luis Quiroga

NOTAS SOCIALES

por Jorge Rojas Fergie

Matrimonio Fones Infante-Claro Huneeus.—

Hoy, a las 19 horas, será bendecido en la Parroquia Inmaculada Concepción, el matrimonio de la señorita Paula Claro Huneeus con el señor Donald Fones Infante. Serán padrinos de la novia, el señor Rafael Urrejola Rojas y la señora Ester Huneeus de Claro, y del novio, el señor Frank N. Fones y la señora Eliana Infante de Fones.

Enfermos.—

Delicado de salud se encuentra el señor Carlos Cruzat Yrarrázaval.

—Mejor ha continuado la señora María Labbé de Arteaga.

Curso de Diseño de Jardines.—

Se encuentra abierta en el Instituto Cultural de Las Condes la matrícula para el curso de ocho lecciones de diseño de jardines, que dictará la señora Marta Viveros de Arnello a partir desde el 1º de abril próximo. Inscripciones en Avenida Apoquindo Nº 6570, de lunes a viernes, de 15 a 19.30 horas, y sábados de 9.30 a 12 horas.

De Constitución.—

Regresaron de Constitución, Rodolfo Opazo Bernales y Pía Cousiño de Opazo, Patricio Silva Mac Iver y Viera Varcovic de Silva, Jorge Bezanilla Larraín y María Inés Mena de Bezanilla, Juan Montes Avendaño y Ximena Santander de Montes, Leonardo Vicencio Cousiño y Carmen Eyzaguirre de Vicencio, Víctor León Varas y Ximena Ossa de León, Ricardo Salas González y Rosario Edwards de Salas, Enrique Mena Arroyo y Lucy Cruz de Mena, Gabriela Santa María de Larraín, Carlos José Errázuriz Eyzaguirre y María Mackenna de Errázuriz, Teresa Fresno de Larraín.

En el Norte.—

Se han dirigido por una temporada al norte don Jorge Etchegoyen Navarrete y señora Lucía Solar de Etchegoyen.

Misa en memoria del señor Víctor Blanco Lecaros.—

Mañana se oficiará en memoria del señor Víctor Blanco Lecaros una misa por el eterno descanso de su alma, a las 11 horas, en la Iglesia de San Agustín.

Banco de Anteojos del Club de Leones de Santiago.—

Hoy, a las 15 horas, se realizará en el Hospicio, entrada por calle Lira, la inscripción que el Club de Leones de Santiago efectúa mensualmente a personas que necesitan anteojos y que carecen de previsión social. Se ruega llevar receta médica y certificado que acredite la condición ya mencionada.

De Reñaca.—

Han regresado de Reñaca, don Víctor Pellegrini Portales, señora Carmen García Moreno de Pellegrini y familia.

Recepción en la Diplomacia.—

El Embajador de la República Arabe Siria, señor Rached Keylani, y señora, ofrecieron el martes pasado una recepción a sus relaciones, con motivo de conmemorar el tercer aniversario de la revolución siria.

Nacimiento.—

Ha nacido María Paz, hija del señor Manuel Cañas Vergara y de la señora Teresa Estévez de Cañas.

Parte de matrimonio.—

Circula el siguiente parte de matrimonio:

"Ricardo Durand Guasch y Alicia Alzola Gardeweg de Durand participan el casamiento de su hija Alicia con el señor Arturo Ruiz de los Llanos López Sanabria y le invitan a presenciar la ceremonia religiosa que se efectuará en la Capilla San Agustín de Salta, Argentina, el 19 de marzo, a las 20 horas."

"Mario Ruiz de los Llanos e Isabel López Sanabria de Ruiz de los Llanos participan el casamiento de su hijo Arturo con la señorita Alicia Durand Alzola y le invitan a presenciar la ceremonia religiosa que se efectuará en la Capilla San Agustín de Salta, Argentina, el 19 de marzo, a las 20 horas.

Club Nahuel Jazz Quartet.—

Desde hoy hasta el próximo domingo se efectuarán las veladas musicales ofrecidas por el Nahuel Jazz Quartet, en su local de la calle Mac Iver Nº 273, segundo piso. Las sesiones se iniciarán a las 22.30 horas adelante, con la participación de músicos invitados.

PREMIERE A BENEFICIO. — El próximo martes 15, a las 19.15 horas se realizará en el Teatro Antonio Varas la premiere de "CATAPLUM", el nuevo espectáculo que presentan los Mimos de Noisyander. El producto de esta función se destinará a la Escuela María Goretti de la Población Los Nogales. Las entradas pueden ser adquiridas llamando al fono 481601.

REFRIGERADORES

HUMBOLDT, FENSA,
MADEMSA Y PHILCO

en todos sus tipos

ENCERADORA Y RADIOS — CREDITOS
SAN ANTONIO Nº 282

PROPIETARIO	Frente Ml.
Juan Fuentes	8,00
Suc. José Laneri	8,00
Rebeca D. viuda de Núñez	8,00
Laura Bahamondes viuda de Torres	8,00
Víctor Gaete	8,30
Andrés Satera	16,50
José Miguel Muñoz	8,20
Filidor Urrutia	20,00
CALLE IPIRANGA	
Entre Varas Mena y Vargas Buston	
COSTADO ORIENTE	
Luis Alberto Mena Sobarzo	8,60
Amaranta Faúndez	8,00
Teresa Vergara	8,30
Enrique Gálvez	8,30
Eufemia Ugarteche	8,00
Angel Rodríguez	8,30
María Rosario González G.	14,80
Jaime Novoa N.	8,40
Ernesto Borgoño Miranda	8,30
Carlos Vega Díaz	8,00
José Manuel Díaz	8,20
Mario Paratti	8,50
Luis Elgueta	8,00
José Morales Hernández	8,30
Luis Godoy	8,20
Suc. Agustín Bastías	8,40
Pedro Tobar Salinas	8,20
Segundo Maturana	19,50
Entre Vargas Buston y Carmen Mena	
Suc. Sanhueza Nieto	20,00
Mercedes Nieto	8,00
Manuel Martínez	8,30
Oscar Núñez	8,00
Rosalindo Morales Saldías	8,20
Manuel Martínez	17,00
Luis Barrios C.	8,00
Víctor Barrios C.	8,30
Francisco Huerta	8,20
Junta Vecinos Población Recreo ...	57,20
Custodia Morales	9,60
N. N.	10,20
Entre Carmen Mena y León Prado	
Leoncio Vergara	13,70
Leoncio Vergara	7,30
Carmen Novoa N.	8,00
Antolín Montalabán	8,60
Edmundo Ssaki	8,30
N. N.	8,00
Enrique Jerez Artencia	16,50
Ana Orellana	8,60
Rolando Contreras	8,20
Hortensia Menares Vásquez	8,30
Carlos Cáceres	8,50
N. N.	7,40
Berta Sepúlveda, (por León Prado)	14,20
Entre León Prado y Departamental	
Víctor Copelli	25,00
N. N.	8,40
N. N.	8,30
Solano Ocarranza	8,40
Suc. Díaz Vega	8,30
Froilán Lara	8,40
René Oliva	8,40
Diego Azócar	8,30
Salvador Pacheco Miranda	8,00
Héctor R. González V.	8,40
Juan Aliste	23,00
COSTADO PONIENTE	
Entre Departamental y León Prado	
Sara Talbo, (por Departamental) ...	21,20
N. N.	6,00
N. N.	6,00
Alejandro Yung	12,00
Eduardo Talbo B.	12,00
Armando López	6,40
Alfonso Garrido	8,00
Carolina Libante	8,00
Juana Mori	16,70
Rogelio Contreras, (o 643 L. P.) ...	30,00
Entre León Prado y Carmen Mena.	
Rogelio Contreras, (por León Prado)	20,00
Alfonso Rocco	8,50
Ernesto Oporto B.	8,50
Manuel Mejías Quezada	8,00
Ester Cáceres Pérez	8,30
Manuel Fuentes A.	4,60
Carlos Alfonso Orden	16,00
Suc. Luis Quezada Leal, (por C. Mena)	21,00
Entre Carmen Mena y Carmen Mena	
PLAZA	39,20
Entre Carmen Mena y Vargas Buston	
Humberto Alveal	18,30
Abelardo Gutiérrez	8,40
N. N.	8,00
Don Raúl	8,20
Suc. Ocreciano González	6,00
Segundo Contreras	8,10
Enrique González	8,00
Iglesia Evangélica Pentecostal Metodista (p. S. Clara)	29,00
Entre Vargas Buston y Varas Mena	
René Barahona, (por V. Buston) ...	18,20
Juan Mujica	10,00
José Cifuentes	13,40
Francisco Catalán	11,60
Etelvina Contreras	8,00
Pedro Vallejos	8,40
Jorge Andrés Fontecilla	8,50
Alamiro Guerra	8,00
Juan Retamal	8,40
Elena Herrera	8,50
Juan Díaz	8,30
Alfredo Muñoz	8,00
Manuel Reyes	8,20
Manuel Reyes	8,20
Bertina Retamales	12,00
Irene Araya A.	19,00
CALLE ESMERALDA	
Entre Varas Mena y Vargas Buston	
COSTADO PONIENTE	
María Olivos (p. V. Mena)	18,80
Luciano Manzo	8,20
Suc. Arturo Castillo	8,30
Jubel Castro	8,30
José Letelier	8,20
Juan Ortiz Araya	9,00
Luis Rodríguez	7,70
Jorge Dinamarca	8,50
Luis Espinoza Romero	8,20
Carlos Vega	8,00
Aníbal Almendra	8,50
María Rubio	8,00
Ana Cavieres de Corvalán	8,30
N. N.	8.00
Ramón Elizalde	8,30
Luis Quezada	8,30
Francisco Castro	8,30
Etcheverry (Tenderini 127 6º piso) .	21,00
Entre Vargas Buston y Carmen Mena	
Luis Alberto Saa	21,00
Rogelio Pezoa	8,00
Sixto Llano	17,00
Valentín Llano	8,30

Nº Predio	PROPIETARIO	Frente Ml.
5751	Flor Martínez	8,30
5749	Alfonso Chaparro	8.30
5747	Alejandro Arias	8.50
5743	Guillermo Provoste...	8.60
5741	Humberto Leal	8,20
5739	Junta Vecinos Pobl. Recreo	8,50
626	Héctor Soto (p. C. Mena)	20.00
	Entre Carmen Mena y León Prado	
5691	Zulema Torres	21.00
5671	Jorge Espinoza	8.50
5665	Oscar Núñez	8,30
5657	Manuel San Martín	8,30
5651	Orrelina Viguera	8.30
5643	Enrique Jerez	8.30
5637	Benito Torres	8.30
5633	José Saavedra	8,30
5627	Rolando Contreras	8,30
[illegible]	María Osorio	8 30
5619	Ana Bugueño	9.00
5615	José Briones	21.50
	Entre León Prado y Departamental	
623	José Edo. Mella Acevedo (p. L. Prado)	13,40
5585	Eulogio Villas	9,60
5565	Agustín Valdés	8.70
5555	Miguel Lobos	8.10
5553	A. Pérez	8.00
5551	Antonio Pérez	8,30
5549	Orlando Rodríguez	8,30
5545	René Muñoz	8.30
5541	Alberto Bilbao	8.50
5525	Julia Lillo	8.00
5517—19	Manuel González Durán	8.30
5515—13	José Briones	13.00
5507	Rosa Flores	8.60
	COSTADO ORIENTE	
	Entre Departamental y León Prado	
5510	Ricardo Bozo Guzmán	22,50
5520	Pedro Urra	10,50
5530	María García Pozo	14.50
5540	Corina Durán	12.40
5550	Adolfo Campos	12.40
5560	Luis A. Maureira Espinoza	8,20
5564	Mario Ramírez	9,60
5570	Juan Valenzuela	10.00
5580	N. N.	18.70
	Entre León Prado y Carmen Mena	
5606	Juan Morales	21.00
5616	José Cabezas	8,60
5630	Rita Espinoza	8,50
5636	Armando Tailler	8.20
5644	José Carocca	8.30
5652	Graciela de Muñoz	8.30
5660	Suc. Juan Escudero	16,80
5672	Carlos Sobarzo	8,30
5684	Luis Aravena	8.30
5666	María Rojas	8.30
5696	Suc. Lázaro Lara	21.00
	Entre Carmen Mena y Vargas Buston	
5720	Avelino Flores	21.00
5736	Agustín Uribe	7,90
5738	Ana Díaz	8.40
5742	Aníbal Vergara	8.20
5746	Manuel Manríquez	8.20
5780	Rosa Carrasco	16,80
5756	Julio Cáceres	8,40
5760	Miguel Vásquez	8.30
5764	Ignacio Veneragas	8.00
5770	Miguel Valdés	8.30
5772	Rufino Calderón	21,00
	Entre Vargas Buston y Varas Mena	
5808	Margarita Valero	13,30
5806	Ramón Araneda	11.60
5806	Ramón Araneda	9.60
5810	Rebeca Martínez	8.50
5812	Hortensia Vega	8.10
5816	Humberto Díaz	12,50
5822	José Urra	8,00
5824	Rosalindo Guzmán	8.00
5826	Arturo Navarro	8.90
5828	Elsa Contreras	8.00
58,30	José Díaz	8,00
5832	José González	8.30
5836	Pablo Trujillo	8.30
5854	Graciela Díaz	8.30
5856	José Ramírez	8,20
5858	Francisco Contreras	8,50
5860	Doralisa Pino	7.80
5896	Enrique Martínez	17.00
	CALLE ANGAMOS	
	Entre Carmen Mena y Vargas Buston	
	COSTADO PONIENTE	
612	Matilde Montero(p. C. Mena)	21.60
5721	Elba Briones	8,20
5731	Carlos Blanc	8,20
5745—51	Antonio Valverde	16.30
5757	José Donoso	16.60
5769	Ernesto Cudere	8.30
5775	Elena Andrades	8,30
5781	Don Rogelio	16,00
5783	María Sánchez	21.40
	Entre Vargas Buston y Varas Mena	
5809	José Rubio	20.70
5811	Juan Zelada	13.80
5813	Lorenza Santibáñez	8,00
5815	Javier Martínez Bravo	8,30
5817	Ramón Valenzuela	8.20
5819	Aurora Morales	8.60
5821	Humberto Fuentes Quintanillas ...	8.00
5823	Abraham 2º Carrasco	8,20
5825	Juan Llanos	8,30
5827	Enrique Escobar	13.40
5843	Bernardo Galaz	8.50
5849	Suc. Pedro Leiva	8,00
5857	Eulogio Ponce	8,00
5861	Amador Muñoz Armijo	8,50
5863	Domingo Castro	8.00
5865	Suc. Carlos Salinas	7.30
657	Osvaldo Salazar (p. V. Mena)	23.00
	COSTADO ORIENTE	
	Entre Varas Mena y Vargas Buston	
5892	Santiago Carrión	20.70
5884	José Sepúlveda R.	10.00
5878	Rosa Cabello	9.80
5870	Oscar Cuevas	10,00
5864	Ilustrísima Municipalidad	16.70
5848	Milsa Infante	17.60
5840	Juan Lagos Quintero	8.00
5836	Eugenio Calderón	8.70
5830	José Silva	8,20
5822	Luis Chenk	33.00
5814	Arturo Becerra	13.00
5806—8	José López	21.00
	Entre Vargas Buston y Carmen Mena	
5794	Rebeca Requena	20.00
5790	María Elena Puyol	8,40
5780	Adrián Salazar	8.00
5754	Manuel García Villalobos	8.10
5750	Lobatos Hnos.	12.00
5742—44	Luis Manríquez Guzmán	12.80
5740	Suc. Ambrosio Pino Dávila	10,00
5730	Juan Córdoba	19.60
5726	Ana Riveros	26.00
	CALLE CARMEN MENA	
	Entre Límite Población y Angamos	
	COSTADO SUR	
5726	Ana Riveros	10.00

Nº Predio	PROPIETARIO	Frente Ml.
	Entre Angamos y Esmeralda	
612	Matilde Montero	16,70
616	Suc. Orlando Gutiérrez	8,20
618	Juana Oxa	8.50
622	Avelino Flores	8.00
	Entre Esemeralda e Ipiranga	
626	Héctor Soto...	7.60
630	Manuel Sepúlveda	9.00
s/n.	María Baldovino	8,20
5714	N. N. (p. Ipiranga)	16,50
	Entre Ipiranga y Santa Clara	
642-44	Humberto Alveal	8 60
648-50	Teresa Quevedo Arias	8.20
652-56	David Gallardo	8 20
660	C. Ovalle	8.30
	Entre Santa Clara e Ipiranga	
	COSTADO NORTE	
659	Raúl Valenzuela	8.30
653-55	Suc. Luis Urriola	8.20
647	Emilio Midalini	8.30
645	Luis Quezada Ramírez	8,30
	Entre Ipiranga y Esmeralda	
5694	Leoncio Vergara (p. Ipiranga)	8,00
635	Leoncio Vergara	8.30
631	Guillermo Donoso	8.20
627	Juan Gamboa Ordenes	8 00
621	Zulema Torres	8.70
	Entre Esmeralda y Límite Pobl.	
615-21	Suc. Lázaro Lara	25,00
611	Olga Castro Rojas	8.50
607	Suc. Juan Machuca	8.20
603	Suc. Sepúlveda	9.60
601	Ramón Canales	13.60
	CALLE LEON PRADO	
	Entre Santa Clara e Ipiranga	
5598	Tomás Quilodrán (p. Sta. Clara) ...	17.00
653	Suc. Pedro Castillo	8.20
643	Rogelio Contreras	16.60
	Entre Ipiranga y Esmeralda	
5568	Víctor Copelli (p. Ipiranga)	17.00
627	Juan Parodi	8.30
623	José Edo. Mella Acevedo	17.80
	COSTADO NORTE	
	Entre Esmeralda y Límite Población	
5580	N. N. (p. Esmeralda)	10,00
619	Juan Riquelme	9.00
615	Gilberto Ruiz	9.00
611	Verónica Castro	12,00
	COSTADO SUR	
	Entre Sta. Clara e Ipiranga	
658	Eloy Araos	16.40
652	N. N.	8.60
640	Rogelio Contreras	16.40
	Entre Ipiranga y Esmeralda	
638	Berta Sepúlveda	8.70
634	José Ramírez	8.30
630	N. N.	8.50
624	José Briones	16.60
	Entre Esmeralda y Límite Pobl.	
622	Juan Morales	8.50
618	Emeterio López	7.80
614	Luis Zamora	8.50
610-06	Julio Band	15,50
	CALLE VARGAS BUSTON	
	Entre Sta. Clara e Ipiranga	
	COSTADO NORTE	
5798	Iglesia 2.a Ev. Pentecostal (p. Sta. Clara)	42,00
5790	Suc. Sanhueza Nieto	16.40
635	Andrés Olmedo Osorio	8 40
631	Pino Díaz	8.00
5785	Luis A. Saá (p. Esmeralda)	8.60
	Entre Esmeralda y Angamos	
5772-74	Rufino Calderón (p. Esmeralda) ...	42.00
	Entre Angamos y Límite Pobl.	
615	Rebeca Requema	8.60
609	Suc. Efraín Bobadilla	8.00
607	Suc. Efraín Bobadilla	16.00
	COSTADO SUR	
	Entre Límit Pobl y Angamos	
612	Luis Silva Silva	18.80
614	N. N.	8.40
5806-08	José López (p. Angamos)	8.00
	Entre Angamos y Esmeralda	
5809	José Rubio (p. Angamos)	8.40
620	Irma vda. de Casanova	16.00
5806	Ramón Araneda (p. Esmeralda) ...	17,00
	Entre Esmeralda e Ipiranga	
5803	Etcheverry. Tenderini 127, 6º piso ..	8.20
630	Ema vda de Bernales	8.30
636	Emperatriz Chorizola	8.20
638	Segundo Maturana	16.60
	Entre Ipiranga y Santa Clara	
642	René Barahona	12.00
648	Salvador Honorato	30.00
	Entre Santa Clara y San Mauricio	
654	Manuel Riquelme	8.30
658	Fortunato Reyes	8.00
662	José Gutiérrez	8.40
666	N. N.	8.00
5810	Caupolicán Quintanillas (p. S. Maur.)	8,60
	Entre San Mauricio y San Francisco	
674	Fernando Espina	8.20
678	Guillermo Sánchez Alarcón	8.60
684	Silvia Santibáñez	8.00
5820	Manuel Rebolledo (p. S. Fco.)	17.50
	Entre San Francisco y Chiloé	
686	Alicia Covarrubia	10.20
690	Carlos Sepúlveda	8 30
698	Víctor Manuel Amesti	25,70
	COSTADO NORTE	
	Entre Chiloé y San Francisco	
697	Santiago Aguilera	9.30
695	Santiago Aguilera	7.00
691	Suc. Humberto Pavez	9.60
689	Guillermo Cerda	8.00
685	Antonio Escobar	9.40
	Entre San Francisco y San Mauricio	
683	Hilarión Toro	21.00
677	Luis Cancino	5 00
s/n.	Alfonso Rumián	8.30
5785	Luis González (u. S. Maur.)	8,00
	Entre San Mauricio y Santa Clara	
667	Sr. Marquini	10.30
665	Mario Henríquez	5.20
663	N. N.	5.20
661	Patricio Cruz	5.00
659	Roberto Bernier	5.00
657	Ernesto Ochilekv	5.00
655	N. N.	6,00
	CALLE SAN MAURICIO	
	COSTADO ORIENTE	
	Entre Departamental y León Prado	
720	Manuel Maturana (p. Dept.)	33.50
5528	Juan Pérez Pacheco	8.30
5530	Luis González	8.20

Nº Predio	PROPIETARIO	Frente Ml.
5532	Belarmino Saavedra	8,60
5534	María Inostroza	8.00
5540	Luis Zuleta	8.30
5556	Ernesto Troncoso	17.00
5570	Ubaldo Díaz Mandiola	8 30
5590	N. N.	8 30
5596	Víctor Quilodrán	22,70
	Entre León Prado y Carmen Mena	
670	Teolinda Sepúlveda (p. L. Prado) ...	21.00
5644	Emilia Navarro	8.30
5646	N. N.	8,00
5652-a	Suc. Juan Cea	5.60
5652	Armando Moya Romero	11.00
5660	Juan Payacán	16.40
5662	Sra. Isa	8.50
5664	Alejandro Garardo	8.40
5682	Rosa Santander Angulo	16.40
5690	Aurelio Ferrera Silva	21.00
	Entre Carmen Mena y Vargas Buston	
670	Baldomero Olate Muñoz (p. C. Mena)	21.00
5720	Jesús López	10.20
5728	Luisa Burgos	21.90
5734	Abelardo Gutiérrez	8.00
5736	Jorge Agüero	8 40
5742	Manuel Gallardo	8.30
5752	Héctor Medel	8.00
5766	Luis Rojas	9.50
5772	Carmen Ortega	8.40
667	Sr. Marquini (p. V. Buston)	21,00
	Entre Vargas Buston y Varas Mena	
5810	Caupolicán Quintanillas	21.30
5816	María Gamboa Narváez	11 70
5830-38	Juana Castillo	16.90
5844	Luis Olea	8,50
5846	Don Julio	8 00
5850	Blanca Meneses	8 20
5854	Luis Elizondo	9.20
5858	N. N.	8.40
5860	Eloy Godoy	8.10
5862	Carmen Gutiérrez	8.50
5864	José Miguel Peña	8.10
5866	Juan Orellana	8.00
5868	Carlos Rebolledo	17.00
5880	Vitalia Tobar	8 20
5882	José Zapata	17.00
697	N. N. (p. V. Mena)	5.00
	COSTADO PONIENTE	
	Entre Varas Menas y Vargas Buston	
699	Antonio Fraud (p. V. Mena)	22.60
5891	Manuel Becerra	8.30
5885	Manuel Baeza Valdivia	8.10
5883	Suc. Penaglia	8.40
5865	Humberto Jaramillo	8.30
5863	Víctor Cabezas	8 40
5861	Manuel Guzmán	12,50
5859	Sra. Sara	8,40
5857	Fresia Muñoz	8.50
5849	José Aravena	8.50
5833	Raquel Mallea	8,00
5827	Andrés Flores	16.60
5823-25	Luis Soto	17.00
5817	Félix Bustos	5.70
5811	Fernando Espina	21,00
	Entre Vargas Buston y Carmen Mena	
5785	Luis González	21 40
5769	N. N.	26.00
5755	N. N.	8.20
5745	Francisco Ponce	8.70
5739	Luis Vergara	8.00
5733	Celinda Cardo	8.70
5731	Juan Isaías Araya	8.50
5729	Pablo Pino Vilches	15.30
5707	Pedro Camus	21.00
	Entre Carmen Mena y León Prado	
671	Luis González Flores (p. C. Mena)	20 50
5687-81	Pascual Martínez	17,30
5669-77	Gabriel Toledo	13.60
5663	Genaro Ramírez	12.50
5657	José Fernández Díaz	8,40
5653	Salvador Cid	8.30
5647	Ester González	8 30
5631-41	Sinforosa Guzmán	14,00
5621	Enrique Toro	7 20
672	Luis Muñoz Cárcamo (p. L. Prado)	14 50
	Entre León Prado y Departamental	
677	Berta de Quilodrán (p. L. Prado) ..	20.00
5549	Humberto Badilla A.	8.20
5547	Florindo Díaz	8,30
5545	N. N.	8.30
5541	Humilde Alfaro	8.40
5539	Rafael Pardo	8.20
5537	Manuel Alfaro	8.20
5535	Rudelindo Espinoza	8.30
5533	Isidoro Poblete	8.50
5521	Suc. Acuña Alegría	14.50
5511	Suc. Torres Arenas	29,00
	CALLE SANTA ESTELA	
	Entre Guardiamarina Riquelme y Julieta	
	COSTADO NORTE	
1297	Roberto Vergara Urzúa	26.50
s/n.	N. N.	8.30
1291-85	Heriberto Sandoval	25.00
1279	Hugo Trujillo	8 40
1273	Agustina Trujillo	16.40
s/n.	Gonzalo Oyarce	8.60
1247	Víctor Cuadra	8.60
1243	Manuel Cofré	16.00
s/n.	Miguel Salazar	8.30
s/n.	Luis Sanhueza Acuña	8.30
1231	Jorge Videla Cáceres	8.20
1229	N. N.	8.40
1221	María Arguesa	16 60
1219	Fdo. Zurita	8.00
4661	Marta Sendra (p. Julieta)	28,80
	COSTADO SUR	
	Entre Guardiamarina Riquelme y Julieta	
1298	Tiberio Gutiérrez	12.80
1294	N. N.	14.00
1290	Suc. Olivares	10.80
1284	Julio Vargas	11.00
1280	N. N.	10.00
1276	N. N.	10.00
1270	Federico Moreno	16.00
1260	N. N.	13.80
1258	N. N.	11.30
1240-b	Carlos Paul y Víctor Verdugo	6.00
1240	Jorge Prieto	10.00
1238	Humberto Osses	8.80
1236	Enrique Sánchez	8.50
1230	Oscar Herrera	8.20
1228	Nibaldo Muñoz Canales	16.70
1224	Esteban Gallardo	13.50
1208	Suc. Juan Novoa	24.00

Los reclamos a que la publicación de estas cifras diere lugar, deberán hacerse por escrito a esta Dirección de Pavimentación Urbana, Moneda 723, Santiago, 2.o piso, Oficina N.o 212, dentro del plazo de 15 días a contar desde esta fecha, de la primera publicación.

Pasado este plazo se tendrán como exactas las cifras relativas a la longitud de los frentes.

Toda transferencia o subdivisión de predios deberá ser puesta en conocimiento de la Dirección, por los propios interesados, inmediatamente que dicha operación se haya realizado, con las formalidades correspondientes y acompañando los antecedentes respectivos.

EL DIRECTOR

SANTIAGO, 24 de febrero de 1965.

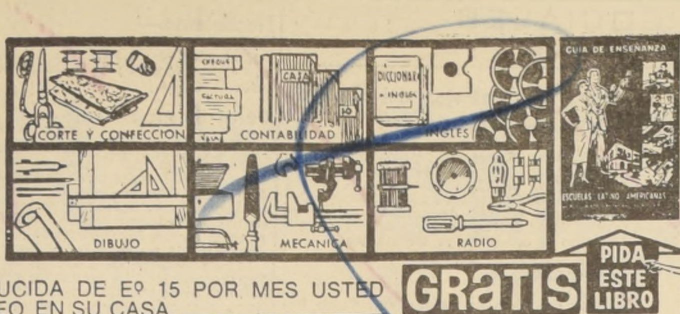

estudie
practicando con estos materiales

ABONANDO UNA CUOTA REDUCIDA DE Eº 15 POR MES USTED PUEDE ESTUDIAR POR CORREO EN SU CASA.

GRATIS PIDA ESTE LIBRO

ESCUELAS LATINO AMERICANAS
ENSEÑANZA POR CORREO
ESTADO 337, 5º piso, Of. 519
Clasificador 862 - SANTIAGO

Sírvase enviarme GRATIS el libro "GUIA DE ENSEÑANZA"
NOMBRE ....
DOMICILIO ....
....
CURSO ....

3) Aves, animales y pájaros

GRANJA MANQUEHUE HA RENOVADO totalmente sus reproductores y ofrece pollitos de un día: Rhode, Plymouth, Broiler, New Hampshire, hembritas, patitos Pekín y Rouen. Alimentos. Compañía 1271, fono 83591. A-20-III-66|3

4) Automóviles, garajes y vehículos

NECESITA DINERO, SEÑOR? ENtregue a Jorsacor su automóvil. Avenida Bulnes 367. C. 4|4.

QUIERE VENDER SU COCHE O comprar otro? Jorsacor. Avenida Bulnes 367. C. 4|4.

JORSACOR NECESITA URGENTE automóviles y camionetas. Avenida Bulnes 367. C. 4|4.

COMPRO AUTO 4 PUERTAS C|S TAxímetro, pago Eº 1.000 mensual garantizado. Ofertas a A. F. S., casilla 4152 Santiago. Z. 31/4

VENDO MOTONETA LI 1959, Eº 1.600 Gran Avenida 6792. Z. 15/4

10) Construcción y sus materiales

PARA CORTINAS METALICAS, PUERTAS plegables y mallas transparentes, reparaciones domicilio. Atención a provincia. Solicite cotizaciones módicas a Rivadeneyra, Arturo Prat 1444, teléfono 568171, casilla 5106, Santiago. C-10 III 10

GRAN DEMOLICION DE UNA MANzana completa, ofrece grandes cantidades y variedades de materiales para construcción a precios bajísimos. 300 vigas Pino Oregón. Todas medidas. Tablas piso, cielo, Tepa. Listón piso. 30.000 tablas roble 1 x 10. Puertas vaivén, tablero vidrieras, ventanas, galerías, mamparas. Costaneras robles, todas medidas. Dinteles, pilares, cañerías. Cruz 1681, Independencia. Altura 500. A. 18|10

14) Estatutos y legales

POR EXTRAVIO DE LOS CHEQUES Serie A N.os 1578319 y 1578350, quedan nulos por haberse dado el aviso correspondiente. A. 10/14

POR HABERSE EXTRAVIADO EL cheque N.o 30959, de fecha 4 de marzo de 1966, girado de nuestra Cuenta Corriente N.o 48833, por la suma de Eº 138,53, a la orden del señor Raúl Soto Soto, agradeceré dejarlo nulo y sin valor por haberse dado el aviso correspondiente. A. 10/14

EXPROPIACION.— TERCER JUZGADO Civil de Mayor Cuantía de Santiago.— La Corporación de la Vivienda ha expropiado el inmueble ubicado en esta ciudad, Alameda Bernardo O'Higgins N.o 4990, con una superficie aproximada de 500 mts.2, según el plano de levantamiento topográfico N.o 404, confeccionado por la indicada Corporación, perteneciente a Elsa Dolores, Olga de Jesús, José Manuel, Juan Jesús, Guillermo Hernán, Edmundo Ulises, José Miguel y Raúl de Jesús Cordero González. La institución expropiante ha depositado en la cuenta corriente de este Tribunal la suma de Eº 23.700, que es el monto de la tasación que para el indicado inmueble practicó la Comisión Tasadora de la Zona Central. Se ordenó la publicación del presente aviso para que los terceros interesados puedan hacer valer sus derechos sobre la suma consignada, dentro del plazo legal. Esta expropiación se llevó a efecto conforme el procedimiento establecido en los artículos 24 a 36, ambos inclusives, de la Ley N.o 5.604, de 16 de febrero de 1935, aplicables por expreso mandato del artículo 2.o de la Ley N.o 16.289, de 21 de agosto de 1965, y artículos 2.o transitorio y 50 de la Ley N.o 16.391, publicada en el "Diario Oficial" de 16 de diciembre de 1965. Demás antecedentes en expediente "Corporación de la Vivienda con Cordero González, Elsa Dolores y otros" de este Tribunal.— EL SECRETARIO. C. 11/14

HABIENDOSE EXTRAVIADO CHEQUE Bco. Sud Americano Nº 5176628, por Eº 111,70, queda nulo por haberse dado el aviso correspondiente. A. 10/14

SE RUEGA A LA PERSONA QUE HAya encontrado libreta S. S. S. N.o 52.363.955, entregarla Hotel Carrera, oficina personal. A. 10/14

SE RUEGA A LA PERSONA QUE haya encontrado libreta S. S. S., Adriana Lillo Rojas, N.o 52.363.955, entregarla Hotel Carrera, oficina personal. A. 12|14.

QUINTO JUZGADO CIVIL DE MAyor Cuantía, concedió posesión efectiva de la herencia intestada de doña Sofía del Carmen Pérez Pacheco, a sus hijos legítimos Delfina del Carmen, José Bernardo, Sofía del Carmen, Inés del Carmen, José Ernesto y Juan Arturo, todos de apellidos Leiva Pérez, sin perjuicio de los derechos del cónyuge sobreviviente don Bernardo Leiva Jiménez. Z. 12|14.

PRIMER JUZGADO CIVIL MAYOR Cuantía concedió posesión efectiva herencia testada quedada fallecimiento don Fernando Echevarría Unzurrunzaga, herederos testamentarios hijos legítimos Ana Isabel y Fernando Echeverría Osorio y Jaime Echevarría Edwards, y cónyuge doña Ana Osorio Mardones viuda de Echevarría, sin perjuicio sus derechos como tal. Inventario solemne bienes causante practicaré secretaría Juzgado, 14 actual, quince horas.— Secretario. A 12|14

HABIENDOSE EXTRAVIADO EL cheque Q 0606523, Banco Francés e Italiano, sucursal San Bdo., queda nulo. A. 12|14.

HABIENDOSE EXTRAVIADO CHEque N.o 00287828, de la cuenta N.o 684947-4, sucursal La Vega, del Bco. Italiano, a nombre de Víctor Morbiduci, queda nulo por haberse dado el aviso correspondiente. A. 12|14.

SERIE AL CUENTA N.o 9692, cheque N.o 04135773, por Eº 100, Banco del Estado de Chile, oficina Huérfanos. Nulo por extravío. A. 12|14.

AVISO NO PAGO CHEQUE NUmero 399314, Banco Crédito e Inversiones, Ñuñoa. A. 12|14.

PRIMER JUZGADO CIVIL MAYOR Cuantía. Resolución cinco marzo 1966, concedió posesión efectiva herencia intestada quedada fallecimiento Armando Appelgren Díaz a hermanos legítimos Sara Elena, Lucila de las Mercedes, Donatila María, Roberto Alejandro y Onofre Alfonso Appelgren Díaz, sin perjuicio derechos cónyuge Guillermina Carvajal Gálvez. Beneficios ley 16.271.— El Secretario. A. 12|14.

QUINTO JUZGADO CIVIL CONCEdió posesión efectiva herencia Manuel Núñez Barrios a Luis Alberto, Rigoberto Arnoldo, Héctor Armando, Nilda Yolanda y Norma Adriana Muñoz Herrera y cónyuge Berta Vega Torrealba, sin perjuicio sus derechos. Beneficios ley 16.271.— Secretario. A. 11|14.

CITACION.— EL SINDICATO PROfesional de Empleados Particulares del Hotel Carrera, cita a reunión extraordinaria para el 18 del presente, en nuestra sede social de Compañía N.o 1543, a las 18.45, en 1a. citación, y a las 19, en 2a. citación, para tratar la reforma de nuestros estatutos, ante la presencia de un Sr. Inspector del Trabajo. Se encarece la asistencia.— El Secretario. A. 10|14.

14) Estatutos y legales

QUIEBRA RODOLFO KANTAR RETtig.— Por resolución de 14 de diciembre de 1965, del Tercer Juzgado Civil de Mayor Cuantía de Santiago, se declaró en quiebra a don Rodolfo Kantar Rettig, comerciante, domiciliado en Riquelme N.o 381, de esta ciudad.— Las personas que tengan bienes o papeles pertenecientes al fallido, deben entregarlos dentro de tercero día al Síndico de Quiebras de Santiago, bajo pena de ser tenidos por encubridores o cómplices de la quiebra.— Adviértese al público que no debe hacer pagos ni entregar mercaderías al fallido, bajo pena de nulidad de los mismos. Los acreedores residentes en Chile deben verificar sus créditos y preferencias dentro de 30 días, bajo apercibimiento legal. Las notificaciones por avisos se harán en LA NACION.— EL SECRETARIO. A. 12/14

JUZGADO CIVIL MAYOR CUANTIA San Miguel, resolución 2 marzo 1966, concedió posesión efectiva herencia intestada de Guillermo Segundo Contreras Sepúlveda, sin perjuicio derechos cónyuge sobreviviente Adela González Contreras, a hijos legítimos Emma Esmirna, Cornelio Abelardo, Reinerio, Carlos Gastón y Guillermo Aquiles Contreras González.— SECRETARIA. A. 10/14

SEGUNDO JUZGADO CONCEDIO posesión efectiva Erasmo Quezada Toledo a Erasmo, María Graciela, Silvia e Iris Quezada Leighton, sin perjuicio derechos cónyuge Graciela Leighton. A. 10/14

SEGUNDO JUZGADO CONCEDIO POsesión efectiva Juan Mauricio Arata Péndola a Valente, Giovanni Michele, Palmira, Stefano, Roberto, Aldo y Benedetto Arata Péndola. A. 10/14

SEGUNDO JUZGADO CONCEDIO POsesión efectiva Laura Rosa Gómez Carreño a Rosa Laura y Francisco Javier Cañas Gómez. A. 10/14

SEGUNDO JUZGADO CIVIL CONCEdió posesión efectiva Vicente Guzmán Fuentes a: Carlos, Vicente, Luis, Raúl Eduardo Ernesto, Rosa, Bernardino, José y Adrián Guzmán Terán, sin perjuicio derechos cónyuge sobreviviente Ernestina Terán Cruz. Practicaré inventario solemne 15 presente, 16 horas.— SECRETARIA. A. 10/14

PRIMER JUZGADO CIVIL MAYOR Cuantía. Resolución de 14 de enero 1966 concedió posesión efectiva herencia intestada quedada fallecimiento María Graciela Leontina Rojo Ureta a hermanos legítimos Ramón Osvaldo y Carlos León Plutarco Rojo Ureta.— EL SECRETARIO. A. 10/14

SEGUNDO JUZGADO CONCEDIO POsesión efectiva Exequiel Cartes Herrera a Héctor René Cartes Salinas, sin perjuicio derechos cónyuge Rosa Amelia Salinas. A. 10/14

HABIENDOSE EXTRAVIADO TAlonario cheques del N.o 04149363 al 04149375, inclusive, cta. 3617, Bco. Estado, Huérfanos, quedan nulos por el presente aviso. A. 12|14.

QUINTO JUZGADO CIVIL.— 14 actual, 15 horas, practicaré ampliación inventario solemne bienes herencia Adolfo Budnik Froichenco. Autos posesión efectiva.— Secretario. A. 12|14.

QUINTO JUZGADO CIVIL CONCEdió posesión efectiva herencia Antonio Fariñas Otero a Agueda Antonia Fariñas García, sin perjuicio derechos cónyuge Semproniana García Ibáñez.— Secretario. A. 12|14.

QUINTO JUZGADO CIVIL CONCEdió posesión efectiva herencia Hernán José Luis Ballacey Urzúa a Luz María, Carmen Victoria y Pedro Hernán Ballacey Herz, sin perjuicio derechos cónyuge Luz Victoria Herz Rodríguez.— Secretario. A. 12|14.

QUINTO JUZGADO CIVIL CONCEdió posesión efectiva herencia Ladislao Ilkovics Mellinger a Máximo Ladislao y Patricia Teresa Ilkovics Estay, sin perjuicio derechos cónyuge Julia Emelina Estay Briones. Inventario solemne practicaré 30 actual, 15 horas.— Secretario. A. 12|14.

QUINTO JUZGADO CIVIL CONCEDIO posesión efectiva herencia Hilda Josefina Martínez del Río a Matilde Delfina y Cecilia Verónica Toro Martínez, sin perjuicio derechos cónyuge Jorge Gaspar Toro Alfaro.— Inventario solemne practicaré 11 actual, 10 horas.— SECRETARIO. A. 10/14

QUINTO JUZGADO CIVIL CONCEdió posesión efectiva herencia Jaime Errázuriz Rozas a María de la Paz, Jaime, Domingo, Eliana del Carmen y Valentina Errázuriz Ruiz-Tagle, sin perjuicio derechos cónyuge Paz Ruiz-Tagle Varas. Inventario solemne practicaré 10 actual, 10 horas.— SECRETARIO. A. 10/14

EXTRACTO.— COOPERATIVA DE Vivienda y Servicios Habitacionales "Empleados de la Construcción" Limitada en formación, constituida con fecha 14 de enero de 1966, según consta en protocolización N.o 28 ante el Notario de Santiago don Javier Echeverría Vial, de fecha 3 de febrero de 1966, está compuesta de 30 socios fundadores, pertenecientes a la localidad de Santiago, que suscriben 225 acciones de Eº 10 c|u y declaran domicilio común Alameda 1592, piso 2.o, de la ciudad de Santiago. Objeto y finalidad: Procurar vivienda al costo a sus asociados. Domicilio: Ciudad de Santiago. Duración: Indefinida. Capital suscrito: Eº 67.500. Capital pagado: Eº 6.750. Constitución de fondos sociales: Se constituirán los siguientes fondos de acuerdo a la Ley de Cooperativas: de Responsabilidad, de Devolución de Acciones, de Educación Cooperativa y otros que acuerde la Junta de acuerdo con los Estatutos. Consejo de Administración Provisional: Consejeros Propietarios señores Sergio Cisterna Mella, Jaime Rivera Zamudio, Alfredo Sánchez Vera, Aída Luisa Valenzuela y Vicente García Jiménez. Suplentes, señores Julia Eliana Burgos Cacharos, Allan' Smith Hernández, Juan Alcaíno Puelma, Jorge Lagos Valenzuela y Carlos Nielsen Jorgensen. Junta de Vigilancia: Titulares: Patricio Delmónaco Carreño, René Díaz Arredondo y Luis Muñoz Morales. Suplentes, señores Adige Teresa Pizarro Bassi, Rafael Vergara Farías y Jorge Stevens Ares. Gerente provisional: "Tecnicoop" Sociedad Auxiliar Limitada, de conformidad al artículo 46 del presente Estatuto.— Santiago, 3 de marzo de 1966. A. 10|14.

QUINTO JUZGADO CIVIL CONCEDIO posesión efectiva herencia Jules de Beuffort de Tornaco a Christiane de Beauffort Cordes, sin perjuicio derechos cónyuge, Margarete Leonie Cordes. Inventario solemne practicaré 12 actual, 10 horas.— Secretario. A. 11|14

GUIA PROFESIONAL

MEDICOS

DR. JOSE FROIMOVICH
Medicina, geriátrica, vejez. Avenida Bulnes 377., Departamento 605. Fono 67176.
GP. 31/1

DOCTORA NAVARRETE
Señoras. Obstetricia, Ginecología. Vicuña Mackenna 923. Teléfono [illegible] Consultas de 16 a 19 horas.
GP. C. H|O.

DR. GASTON RAMIREZ
Piel. Manuel Rodríguez 56.
Fono 68823.
H|O. C. PG.

DR. HERNAN DEL PINO
Enfermedades de Niños.
Rayos X.
Consultas de 14 a 16 horas.
Mac Iver 142, 2º piso, Oficina 204. Fono 393601. Martes, jueves y sábado.
Domicilio: Fono 496745. Pedir hora.

DR. ARMANDO VARAS ESPEJO
Medicina Interna Endocrinología. Exclusivamente sábados de 15 a 18.30 horas. Mac Iver 175, tercer piso. Fono 397580.
GP.-12V-66.

DR. BENJAMIN FICH
Exámenes sangre, orina, hematología, bacteriología. San Antonio 418, Depto. 1003.
Domicilio fono: 497797.
G. P. 30|III|66

ORTOPEDICOS

ESTABLECIMIENTO ORTOPEDICO
EDUARDO THEODULOZ
Prótesis sobremedida. Fajas ortopédicas. Medias elásticas. Aparatos Colostomía. Urinales, Piernas, Brazos artificiales. Plantillas, Vendas, Sillas ruedas. Pantinas.
CARMEN 105 — 382068.
GP. 15-IV-66

DENTISTAS

SOLDADURAS DE PLACAS
ENTREGA, 30 MINUTOS
Molina 12, esquina Alameda Dr. FROIMOVICH. Fono 90536, sábados abierto todo el día.
GP.12-VI-66

Prótesis dentales, soldaduras, reparaciones inmediatas. CLINICA DENTAL EDWARDS Pasaje Agustín Edwards 29, entrepiso 111 Entrada por Ahumada 312, fono 67378.
GP. 31/1

RESTAURACIONES
URGENTES
Placas, puentes, reparaciones Clínica Dental "Central", Compañía 1068, Oficina 1103 — 85702.
Fono 85702.
GP. 31/1

DENTISTA KRUMM
Prótesis, rápidez Pasaje Agustín Edwards 29, entrepiso 111. Fono 67378.
GP. 31/1

DR. AGUILAR
DENTISTA
Atiende diariamente en Alameda 2458, Fono 97904.
GP. 27-VI-66

EDUCACION

ACADEMIA "JOMAR", BANDERA 670. Fundada año 1946. Profesorado especializado. Matrícula gratis. Diplomas. Estudie secretariado y comercio. Cursos rápidos, especial futuros oficinistas. Relojería, alumnos hacen práctica. Peluquería y belleza, señoras. Ultimas líneas en corte de pelo, peinados Charme, Francés Frileuse. Tenemos numerosa clientela. Alumnas practiquen modas, moda infantil. Sistema propio. Alumnas no necesitan conocimientos matemáticos. Peluquería de hombres. Solicite prospectos, "JOMAR", Bandera 670.
GP. 4|IV|66

EDITORIAL PEDAGOGICA INTERNACIONAL
Valentín Letelier 20. 711415.
(Junto Ministerio Educación.
GP. 10-III

INSTITUTOS
Física, Bioquímica, Matemáticas, Idiomas, Letras.
Valentín Letelier 20.— 88315
(Junto Ministerio Educación)
A. GP. 16 marzo

VETERINARIOS

DR. ARMANDO ROSATTI
ATENCION A DOMICILIO
LAS 24 HORAS.
FONO 382215.
CONSULTAS EN LONDRES 54.
GP. 29|IV|66

OCULISTA

DRA. TOBAR
Moneda 1040 — Oficina 1203.
TELEFONO 64837.
CONSULTAS 6—7.30 P. M.
SABADOS, 12—1 P. M.
5-V-66

"B I T R A N"
Estado 115, Depto. 301 — 383523.
GP. 25|III|66

MATRONAS

SEÑORA PHERINY
Lord Cochrane 114.
H|O. C. GP.

ABOGADOS

SANCHEZ DEL POZO
Especialmente asuntos matrimoniales, posesiones efectivas, particiones, alimentos, rectificaciones nombres. Cobranza, cheques. Moneda Nº 1137, Oficina 78. Teléfono 80813.
H-O C. GP.

RAQUEL KOGAN B.
Toda clase de asuntos. Compañía 1048, 9º piso, departamento "A". Fono 84844. Horas: 18 a 20.

ELIAS NEGHME RODRIGUEZ
Juicios civiles y comerciales. Ahumada 131, oficina 318. Teléfono 88387.
GP. 6-IV.

TRADUCTORES

TRADUCCIONES INA
33 idiomas.
Los primeros en traducciones
Fundada en 1954.
Agustinas 972, Ofs. 317-318.
Teléfono 88892
GP. C/12

UNIVERSIDAD INTERNACIONAL AMERICANA. IDIOMAS.
TECNICO - PROFESIONALES
Valentín Letelier 20. 88315.
(Junto Ministerio Educación)
GP. 10-III

CLINICAS

CLINICA PINARD
Servicio Médico de urgencia.
Atención en Clínica y Domicilio.
Medicina y Cirugía.
Atención Dental Nocturna.
Sábado y Domingo.
Vicuña Mackenna Nº 615
Teléfono: 36729.
A. 6|G.P.

PRACTICANTES

LUIS ALDUNATE
PRACTICANTE
Edificio Waldorf, Ahumada 131, departamento 916, teléfono 60828. Atiende prescripciones médicas en vías urinarias, curaciones, inyecciones. Atención domiciliaria.

PRACTICANTE
A R A Y A — S A L A Z A R
Recoleta 320 — 372515
C.-2-V-GP.

RADIO Y TELEVISION

RADIOS, REPARACIONES, amplificadores, tocadiscos, arriendo amplificadores.
San Pablo Nº 1741 y 2836.
TELEFONO 712695.
C. 24-III (66)

LABORATORIO RADIOTECNICO
Especialidad Reparaciones
24 años experiencia
Victoria 722. Fono 52348
GP.3-IV-66

INSTALADOR AUTORIZADO

" S I M E "
Herramientas de torno. Cepillos con placas de metales duros.
Libertad 640.
GP. 14-III.
G.C. 22/VIII

ELECTRICIDAD
Instaladores autorizados.
Iluminación, luz, fuerza,
Instalaciones, reparaciones.
San Pablo Nº 1741 y 2836.
TELEFONO 712695
C. 24-III (66)

PEDICUROS

AVILES
Indoloro. Estudio. Domicilio.
Cumming 662 — 65842.
GP.-10-III

SEÑORA MARIA ISABEL
Atención 8 a 13 horas. Avenida España 107. Horas 93173.
1|5|66

14) Estatutos y legales

HABIENDOSE EXTRAVIADO CHEque Banco Londres, N.o A.B. 0526637, queda nulo por haber dado aviso correspondiente. A. 12|14.

QUINTO JUZGADO CIVIL CONCEDIO posesión efectiva herencia Albino Pluss Mathis a Lilián Erika, Sandra Ivonne y Evelyne Viviane Pluss Ryser, sin perjuicio derechos cónyuge, Lidia Rysel Abplanalp.— Secretario. A. 11|14

QUINTO JUZGADO CIVIL CONCEDIO posesión efectiva herencia Armando Aranela Negrete a Armando Humberto, Oscar Enrique, Julio César, Fresia Emilia y Gustavo Adolfo Aranela Morales, sin perjuicio derechos cónyuge, Fresia Morales.— Secretario. A. 11|14

QUINTO JUZGADO CIVIL CONCEDIO posesión efectiva herencia Emilio Salomón Sahurie Giacamán a Antonio, Elizabeth de Sumar y Mauricio Sahurie Atanacio, sin perjuicio derechos cónyuge, Hortensia Atanacio.— Secretario. A. 11|14

DOCE PRESENTE, DIEZ HORAS, PRACticaré secretaría Segundo Juzgado Civil Mayor Cuantía, Santiago, ampliación inventario solemne bienes Bartolomeo Lavagnino Tacchimo.— Secretaria. A. 11|14

SEGUNDO JUZGADO CONCEDIO POsesión efectiva Teodoro (Theodor o Theo) Fuchs Schmid a Uwe y Harald (Haroldo) Fuchs Peters. A. 11|14

SEGUNDO JUZGADO CONCEDIO POsesión efectiva Marianne (María Anna) Bosch Deubel a María Hoflinger Bosch. A. 11|14

SEGUNDO JUZGADO CONCEDIO POsesión efectiva Francisco Guerrero González a Francisco José y Ricardo Guerrero Novoa, sin perjuicio derechos cónyuge, Benita del Carmen Novoa. A. 11|14

TERCER JUZGADO CIVIL MENOR Cuantía, Santiago, ordenó citar parientes Juan Bautista Sagredo, audiencia día 22 presente, 15 horas, para deponer acerca su rectificación partida nacimiento. A. 10|14

QUIEBRA: FRANCISCO TORVISCO Delgado, Cuarto Juzgado Civil de Mayor Cuantía, por resolución de fecha 16 diciembre de 1965, se declaró la quiebra de don Francisco Torvisco Delgado, domiciliado en calle Moneda 720, local 26. Las personas que tengan papeles o bienes pertenecientes al fallido deben entregarlos dentro de tercero día, al Síndico de Quiebras, bajo pena de ser tenidos por encubridores o cómplices de la quiebra. Adviértese al público que no debe hacer pagos ni entregas de mercaderías al fallido bajo pena de nulidad de las mismas. Los acreedores residentes en el territorio de la República deben verificar sus créditos y preferencias dentro de 30 días bajo apercibimiento legal. Las notificaciones legales se efectuarán en el diario La Nación. C-10-14

SEGUNDO JUZGADO CONCEDIO posesión efectiva Delia Reyes Farías a Gustavo, Mario, Raquel, Rubén, Malva, Hernán Osvaldo y Miguel Silva Reyes, sin perjuicio derechos cónyuge Faustino Silva Román. A. 11|14.

TERCER JUZGADO CIVIL, SANtiago, concedió posesión efectiva María de la Concepción Pérez Blanco a hijo legítimo Adelio Eugenio Guasta Pérez. A. 11/14

COOPERATIVA DE VIVIENDAS Y Servicios Habitacionales Confraternidad del Magisterio Ltda., en formación, de Santiago, constituida con fecha 18 de diciembre de 1965, según consta de escritura pública ante Notario de Santiago, don José Valdivieso Muñoz, de fecha 21 de diciembre de 1965. Está compuesta por 33 socios fundadores, todos profesores de las distintas ramas de la enseñanza, pertenecientes a la localidad de Santiago, que suscriben 709 acciones cada uno y de un valor de Eº 10. Diez escudos cada acción, y declaran domicilio común en calle Estado N.o 337, oficina 505, de la ciudad de Santiago. Objeto o finalidad: Construir una población. Ubicación: Sector Ñuñoa. Duración: Indefinida. Capital suscrito: Eº 233.970. Capital pagado: Eº 23.397. Constitución de fondos: La Cooperativa formará los siguientes fondos: de responsabilidad, de educación cooperativa y otros que acuerde la Junta de acuerdo con los Estatutos. Directorio provisional: Consejeros propietarios: 1.o, Irma Gac Catalán; 2.o, Alisa Gutiérrez Gajardo; 3.o, Eugenia Guillén Soto; 4.o, Alfonso Guerra Castillo, y 5.o Hugo Bouey Mazzaloti. Consejeros suplentes: 1.o, Pablo Ruiz Alvarez; 2.o, Iris González Morales; 3.o, Fernando Aracena Salinas; 4.o, Norma Ortiz Riveros; 5.o, Orfelina Alvarez Chávez. Junta de Vigilancia: Titulares: 1.o, Juan Bahamondes Mayorga; 2.o, Juan Cortessi Giacamozzi; 3.o, Luis Alvarez Mercado, y Suplentes, los señores Isabel Caru Blacke; 2.o, Lucinda Arcos Gutiérrez; 3.o, David Donoso Maldonado. Se nombró Gerente provisional a la señora María Amigo Jara. Santiago, 8 de marzo de 1966. A. 11|14.

HABIENDOSE EXTRAVIADO EL Título Nº 126618 por 722 acciones de la Cía. Sud Américana de Vapores a nombre de Benjamín Cid Quiroz, queda nulo y sin valor por haberse dado el aviso correspondiente. A. 11|14.

HABIENDOSE EXTRAVIADO cheque N.o 1488486, Eº 320, Banco del Estado, queda nulo por darse el aviso correspondiente. A. 11|14.

CONSTA ACTA FS. 6 ACREEDOres concurrentes Junta celebrada 6 enero 1966, juicio quiebra Elías Marcos Lama, Quinto Juzgado Civil Mayor Cuantía Santiago, aceptaron unánimemente proposiciones convenio fs. 1. En cumplimiento resolución recaída escrito fs. 7, Secretario certificó a fs. 6 vta. concurrencia mayorías legales y tribunal por resolución 12 enero 1966 declaró aceptado el convenio y ordenó notificación avisos legales en extracto.— Secretario. A. 11|14.

SEGUNDO JUZGADO CONCEDIO posesión efectiva Teresa Arriagada Viedma a José Cristi Jiménez. A. 11|14.

ANTE QUINTO JUZGADO CIVIL Mayor Cuantía, autos 92029, Sociedad Comercial Hamdorf y Cía. Quiebra, don José Ebel Beller, verificó extraordinariamente crédito su favor por Eº 779,15, provenientes cheques protestados.— Secretario. A. 11|14

SEGUNDO JUZGADO CONCEDIO posesión efectiva Celerina Rojas Avalos a Bernardo, Olga, Rosa Matilde y Héctor Peña Rojas y Luis, Rosa, Elías, Julio y Ana María Peña Valdés, últimos transmisión derechos Ricardo Peña Rojas. A. 11|14.

SEGUNDO JUZGADO CONCEDIO posesión efectiva Melania Vásquez Vásquez a Luisa Eliana Vásquez Vásquez y Rost Melania Ibalez Vásquez. A. 11|14.

HABIENDOSE EXTRAVIADO TITUlo 336615, de Copec, por 19 acciones, fecha 26—5—65, queda nulo por haberse dado aviso correspondiente.— Pedro Núñez R. A. 11|14

MODIFICACION ESTATUTOS COOperativa SODIMAC Ltda. En Junta General extraordinaria de 28 de enero de 1966, reducida a escritura con la misma fecha ante Notario Franklin Jeldres, suplente del titular Fernando Escobar la Cooperativa Sodimac Ltda., introdujo las siguientes modificaciones a su estatuto: a) requisito ingreso; b) reajuste cuotas ahorro; c) fecha cierre ejercicio; d) facultades del Consejo de Administración y de la Junta de Vigilancia. A. 10|55

TERCER JUZGADO CIVIL MAYOR Cuantía, Santiago, Autos rol 4475-65| Berguño Berguño-Interdicción. Resolución 7 marzo actual, decretó interdicción provisoria, por causa demencia de don Luis Berguño Gatica, sin profesión, Avenida O'Higgins 876. Curacaví. Secretario. A. 11/14

TERCER JUZGADO CIVIL, SANtiago, concedió posesión efectiva Karin Neckelmann Stolle, a hermanos legítimos Hans Roland Eugene, Gerda Elisabeth, Herbert Franz Walter, e Irmgard Neckelmann Stolle. A. 11/14

TERCER JUZGADO CIVIL, SANtiago. Concedió posesión efectiva David Gutiérrez Torres a hijos legítimos Carlos Guillermo, Lucitania del Carmen, Margarita del Carmen, Dina del Carmen, David Salomón, Lady Isabel y Elisabeth Gutiérrez Fuentes y a nieto Juan Jorge Gutiérrez Ramos. A. 11/14

TERCER JUZGADO CIVIL, SANtiago, concedió posesión efectiva José Tomás Pizarro Vilches a hijos legítimos Rosa Amelia, Romelia del Tránsito, Guillermina Inés, Juan Manuel y Julia Hortensia Pizarro Venegas, sin perjuicio derechos cónyuge Ester Venegas Garai. A. 11/14

TERCER JUZGADO CIVIL, SANtiago, concedió posesión efectiva testamentaria Bethsabe Rodríguez Vélez a hermana legítima María Rodríguez Vélez. A. 11/14

CHEQUE EXTRAVIADO.— HAbiéndose extraviado cheque de pensión emitido por la Tesorería Provincial de Santiago a nombre de doña Lidia Quintana Salazar, número K. 09000228, por Eº 293,28, de fecha 20 de noviembre de 1965, queda nulo por haberse dado el aviso correspondiente. A. 11|14.

15) Fábricas diversas

NOVIOS, COMPREN SUS ARGOllas en la fábrica más antigua de Chile. Casa Sostin. Nueva York 66.

"FABRICA DE MARMOL RECONSTItuido".— Lavarropas, cubiertas, bancos, etc. Juan Colina Moreno, Yrarrázaval 291, Santiago. C. 18-VII/15

18) Instrucción y Educación

ESCRITURA MAQUINA TACTO, QUINce días, un mes, dos meses. Enseñanza garantizada. Horarios elección. Profesoras especializadas atienden permanentemente al alumno. Absoluta seriedad. Instituto Contabilidad. Fundado 1922. Santo Domingo 1030. Fono 69595. A. 10|III|18

MATRICULA ABIERTA. HUMANIdades completas. 4.o a 6.o año primario. Profesores de Estado. Exámenes válidos. Liceo Vespertino Mixto "Francisco de Miranda". Agustinas 2552. Fono 95030. A. 15|18.

"ACADEMIA HENRY". CURSOS rápidos, Peluquería, Teatinos 750. C. 28|18

CURSOS COMPLETOS COMERCIO. Comprenden: Contabilidad, aritmética, documentación, redacción comercial, ortografía, taquigrafía, dactilografía, máquinas sumadoras, nociones leyes tributarias. Sección separada para señoritas. Instituto Contabilidad. Fundado 1922. Santo Domingo 1030. Fono 69595. A. 10|III|18

ACADEMIA DE PEINADOS ZULITA: Cursos completos, rápidos, desde 20 escudos mensuales. Incluido diploma profesional. Alameda 3045, Galería Saleh.

PROFESORA PARA PREPARATORIAS, con larga práctica y amplísima experiencia, se ofrece. Fono 375927. C. 30/38

NECESITAMOS SEÑORITAS PARA preparar como secretarias. Empleo garantizado. Curso completo, 30 escudos mensuales. "Supersecretaria", en Santiago: Alameda 406. En Rancagua, Pasaje Rex, tercer piso. C-12-18

PROFESOR PIANO, SOTO SILVA, teoría, solfeo, metodología moderna, comunica alumnos reanudó clases. Teléfono 257516. A. 19|18.

Eº 110, ARRIENDO LOCAL COmercial, exígense dos meses anticipados. Salto 2247, relojería. A. 13|8.

20) Libros, estampillas y útiles de escritorio

CAMBIO, COMPRO, VENDO, REvistas y novelas. "El Rebelde". Gabriel Jerez Mena. Arturo Prat 1018. Santiago. C-8-VIII-66|20

30) Muebles y útiles.

ANTONIO GUICHE B.— DECORADOR de interiores, livings, comedores y dormitorios. Antigüedades. Agustinas 1494, Santiago. C-15-III-30

38) Peinados, belleza y modas.

"CARTERAS". TRANSFORMAciones en general, teñidos, lavables, arreglos de maletas, reparadora de carteras Carmen. Esmeralda 869, local 18, al llegar a 21 de Mayo. C. 16 Marzo|38

VENTAS PESTAÑAS POSTIZAS SE enseña colocarlas, líquido importado maquillajes. Pedir hora 86081. Ejército 102, Depto. 15. 30/4/65

PELUQUERIA INFANTIL "EL PRINCIPE". Excelente atención. Estado 235. Local 18. Entrepiso Galería Imperio. C. 2/IV/65

ACADEMIA HENRY CURSOS RApidos de peluquería. Teatinos. C. 30|IV|66

HENRY INTERNADO MODERNO, Teatinos 750.
HENRY CABALLEROS, NIÑOS. Teatinos 750. ... ... C. 30|IV|66

HENRY PERMANENTES PEINADOS corte. Teatinos 750. C. 30|IV|66

HENRY PELUQUERIA SEÑORAS, Bascuñán 333. C. 30|IV|66

MODAS OLIVIA, HECHURAS FInas, arreglos, transformaciones de trajes. Precios módicos. Huérfanos 801, 3er. piso, oficina 2. C. 14|

48) Remates y citaciones

REMATE.— QUINTO JUZGADO Civil Mayor Cuantía Santiago, 29 actual, 15 horas, remátase sitios: 1 manzana C.; 5, 6, 8 y 10, manzana D.; 2 y 10 manzana E.; 4, 6, 16, manzana F.; 4, 5, 8, 12, 14 y 15, manzana G.; 2, 3, 6, 8, 10, 12 y 14 manzana I.; 5, 7, 8, 9 y 15 manzana J.; 1, 3 y 4 manzana K.; 6 y 12 manzana L.; 1, 2, 7, 8 y 9 manzana M.; 2, 3, 6, 7, 9, 10, 13, 14 y 16 manzana N., que forman parte Hijuela Uno, Cupuncaví, sector Sur, comuna Curacaví, departamento Santiago. Mínimum, Eº 100 cada sitio. Pago contado.— Secretario. A. 13|48.

NOMINA DE CONSIGNATARIOS del remate a efectuarse el viernes 11, a las 15 horas, en calle Chacabuco N.o 763: Raúl Romero, Aníbal Ramírez, Heriberto San Juan, Pedro Fuentes, Conrado Egaña, Antonio Adasme, Ana de Ugarte, Francisco Carbone, José Silva, Roberto Gutiérrez, Jorge Bravo, Enrique Heck, Guillermo León, Lola Reitich, Ismenia Soto, Delfina de Eberspergue, José Mingo, Sira Rinaldi, Pedro Donoso, Mariano Castro, Cora Angulo, Polidor Arroyo, Sebastián Faila, Héctor Kemp, Manuel Puga, Daniel Acevedo, Mario Naso, Mery Falcón, Manuel Díaz, Hugo Piredda, Enrique Albornoz, José Lavanderos, Daniel Peñaloza, Alvaro Rivadeneira, Luis Macchiavello, Ester Gallardo, José Román, Gerardo Meza, Juan Puyol, Enrique Camacho, Basilio Basiliu, Adriana Kloss, Luis Becerra, Guillermo Encina, Suc. Fernández Coma, Yolanda Muñoz, Ronitex, Luis Cepeda, Sociedad Agrícola Héctor Alegría Ltda., Carlos de Vivo, Humberto Pinto, Arturo Quiroz, Dalmiro Mellado.— Nicanor Marticorena Pereira, Martillero Público. C. 11|48.

REMATE SEMANAL DE MENAJE de casa. Mañana viernes 11 de marzo, a las 3.30 de la tarde, en Compañía 1518 Por orden de los señores Cornelio Peña, Raquel Gajardo, Fresia Briones, Nicolás Ibarra, Marta Opazo, Jorge Carvallo, Bencion Nedel, Alberto del Solar, Guillermo Rauch, Amada Cortés, Felicidad Frías, Roberto Valdés, Berta Guerrero, Suc. Amor Bermudes, Henry Welshaw, Modas Ingrid, Leonor Adbersberg, Celfa Urre, Fresia Briones, Jorge Kalifa, Edmundo Rivero, Ramón Donoso, Hipólito Díaz, Violeta Reyes, Constanza de Arriagada. A la vista.— Alfredo Recart Schmidt, Gustavo Echeverría Vigil, Ricardo Araya Navarrete, Martilleros Públicos. C. 11|48.

REMATE JUDICIAL.— ANTE Cuarto Juzgado Civil Mayor Cuantía Santiago, calle Bandera N.o 342, tercer piso, se rematará día 29 de marzo de 1966, a las 15.30 horas, propiedad ubicada en calle Monjitas N.o 550, departamento N.o 4, de esta ciudad, inscrita a nombre demandado, a fojas 8887, N.o 11.639, Registro Propiedades Conservador Bienes Raíces año 1960. Mínimum subasta, Eº 3.452. Forma de pago: con Eº 3.452, al contado, dentro tercero día efectuada subasta, y saldo, si lo hubiere, a seis meses plazo, contados desde fecha subasta, con interés 17%, y máximo ley permita caso mora. Para garantizar saldo precio, intereses y costas, se constituirá por comprador, hipoteca sobre propiedad adquiera. Tomar parte subasta, acompañar boleta garantía por valor 10% mínimum. Todos gastos e impuestos, inscripción y demás serán cargo subastador, para tomar posesión legal y material inmueble. Además contribuciones fiscales y municipales, pavimentación y servicios domiciliarios, si los hubiere. Demás bases y antecedentes, expediente N.o 171.751 caratulado "Ostoich Antonio con Bustamante Daniel". Ejecutivo y Apremio.— El secretario. A. 12|48.

48) Remates y citaciones

REMATE CASIMIRES ORDEN AN
Ceruzzi, Bandera 665, hoy,
adelante. Manuel Montero,
público.

REMATE MENAJE CASA.—
electrola, amoblados come
ving, asiento, refrigerador,
bras. Viernes 11 marzo,
ras. Compañía 1770. Orden
Rheen, Astrid Campos, Jorge
ca, Germán Pimstein, Jaime
ros, María Rocaford, Efraín
rado, Elena de Silva, Elba
blete, Fco. Carvallo, María
no, Marta Covarrubia,
Lipsky, Osvaldo Cordero,
Ramírez, Adrián Ramírez,
de Meza, Germán Silva,
Olivares, Héctor Tapia,
Alehuanchi, Arturo Maturana,
vista.— Carlos Schmidt
Carlos Schmidt Vouriot,
ros.

REMATE.— ANTE QUINTO
gado Civil Mayor Cuantía,
tarase 25 marzo próximo,
ras, propiedad ubicada calle
señor Edwards 1620, inscrita
6332, N.o 7188, Conservador
tiago, año 1963. Mínimo: Eº
Precio: Eº 10.000 contado y
dos cuotas iguales a seis y
meses plazo respectivamente
interés anual de 15 o|o y
caso mora. Propiedad queda
potecada favor ejecutada
rantía saldo insoluto.
acompañarán boleta o dinero
10 o|o del mínimo. Todo
impuesto cargo subastador.
dad véndese estado se encuentra
Otros antecedentes: autos
Caldrón con Recasens. Ejec
Secretario.

REMATE.— DOCE ABRIL
mo, quince horas, saldrá
ante Segundo Juzgado Civil
Cuantía Santiago, propiedad
minada fundo "Factoría",
comuna y departamento
Montt, con cabida aproxima
1.955 hectáreas, inscrito
67 vta., números 99 y 10
gistro Propiedad 1959, Con
Bienes Raíces Puerto Montt
nimum, Eº 7.500, pagadero
contado, saldo seis y doce
plazo. Garantía 10 o|o
Bases, antecedentes,
Tribunal, juicio ejecutivo
"Arias, Sergio y otros,
me".— Secretaria.

50) Sastrería y confecciones

"SASTRERIA PAREDES" OFRE
churas finas de ternos, abrigos
pecialidad sobre medidas.
módicos. Santa Rosa 1118.

SEÑOR, SEÑORA. ¡NO SE HAGA
blemas con su ropa! Sastrería
Arueste", le soluciona su pr
Toda clase de transformaciones
churas garantidas. San Anto
oficina 18. (Ubique el letrero
te. No confundir.)

51) Servicio para el hogar.

"BAZAR DOS MUNDOS".—
ría, menajes, cuchillería, enlozados
tículos para regalos. Visítenos
promiso, San Pablo 1666.

FLAMANTE COCINA IMPOR
a gas de cañería, semi
de 6 platos, 2 hornos y un
tador de plato, verla a todo
en Inglaterra 1458 ((por In
dencia).

53) Varios no clasificados

CORTINAS METALICAS
met. Presupuestos, repara
atención domicilio y pro
Puntualidad. San Diego
no 51096, casilla 7132,

CONTABILIDADES, DECLA
nes Renta, Imposiciones,
Arratia Fono: 571117.

CALZADO, CALLE MON
822, oficina 14.
C-6-VII-

FORRADO DARCY'S SE
va la badana sucia, Monjitas
oficina 14 fono 392239.
C-6-VII-

FORRADOS DARCY'S, MON
822, oficina 14.
C-6-VIII-

SE CAMBIA SUELA Y TACO
jitas 822, oficina 14.
C-6-VII-

CALZADO FIESTA MON
822 oficina 14.
C-6-VIII-

SE TRANSFORMA EN UN
calzado fiesta, Monjitas 822
cina 14.
C-6-VII-

MANDE SU CALZADO
Monjitas 822 oficina 14.
C-6-VII-

55) Citaciones Cías. Bomberos

CUERPO DE BOMBEROS DE
ñoa. Séptima Compañía,
ción y Honor". Bomba
Cito a la Compañía
para el día jueves 10 y
11, a las 22 horas; para
sábado 12, a las 15.30 horas
nida N.o 4. Punto de reunión
Cuartel.— El Ayudante.

58) Joyerías y relojerías

"AVELLAN RELOJERO".—
turas cronómetros, despertadores
Antonio 442, segundo piso,
JOYERIA Y RELOJERIA
tito Susse, Merced 753,
al fondo.

CABLE DE ACERO
GALVANIZADO NEGRO
Stock permanente
6—12—7 6—24
6—7—1 6—19
6—27—1 6—37
de 1/4 a 3/4 di
metro.
REICH Y CIA. LTDA.
Avda. Bernardo O'Hi
gins N.o 3786
Fonos: 90206-9730

CASA DE LA OLLA A PRESION
REPUESTOS Y REPARACIONES PARA TODA OLLA NACIONAL O IMPORTADA
TENDERINI 77
FONO 392494 (NO TIENE SUCURSAL)
Recuerde: Su olla en buen estado le ahorra tiempo y dinero

Aquí... el Puerto

GUACHIMAN DEL "ALMENDRO" EN LIBERTAD.— Luego de los interrogatorios del caso, quedó el pasado martes en libertad el guachimán del "Almendro", nave que se incendiara en la madrugada del mismo día a la altura de la Universidad Santa María, y por razones que aún se desconocen. El guachimán Carlos Cañas, salió en libertad mientras la Dirección del Litoral se encuentra abocada al sumario de rigor en estos casos, con el fin de determinar las causas precisas del siniestro, que destruyó totalmente la nave.

SE EMBARCARAN FRUTAS PARA NUEVA YORK.— El mercante Santa Rita, de la Grace Line, arribará hoy a este puerto con un total de 2.000 toneladas de productos para ser descargados. En Valparaíso se embarcarán 100.000 cajas de melones, uvas, peras y cebollas, embarque que zarpará el viernes a primera hora con destino al puerto de Nueva York.

FALLAS EN SUS MAQUINAS SUFRIO PESQUERO.— Uno de los pesqueros que zarpó desde el puerto de Valdivia en dirección a Iquique, sufrió en la noche del martes una seria avería en su bomba de enfriamiento, lo que obligó a la tripulación a regresar a Valdivia, puerto en el que fueron construidos. Estos nuevos pesqueros de cerco son el Hunaco I, que sufrió la avería, el Hunaco II y el Oceanic I.

AZUCAR PARA LA CRAV LLEGO A VALPARAISO.— Sesenta mil toneladas de azúcar llegaron en la noche de ayer a este puerto a bordo del Imperial II, en viaje desde México. Por su parte, el "Universal Trader", que arribará en el curso de la semana, descargará otras 10.000 toneladas, embarcadas en el puerto de Santos, en el Brasil. Esta azúcar viene consignada a la Compañía de Refinería de Azúcar de Viña del Mar.

Implantaron Sábado Inglés en Los Andes

LOS ANDES.— En una sesión municipal efectuada recientemente se aprobó la implantación del Sábado Inglés en esta ciudad, satisfaciendo así una vieja aspiración de todos los empleados de comercio que desde hace varios años venían luchando por esta conquista social.

HERMOSEAN LA PLAZA

De acuerdo a un plan de embellecimiento de la ciudad, se están ejecutando trabajos en la Plaza de Armas que estarán terminados antes de la iniciación del Campeonato Mundial de Esquí. Se ha proyectado convertir esta Plaza en un hermoso paseo, cuyo centro de atracción lo constituirá una hermosa pila iluminada. Una cortina de agua de color y chorros convergentes desde varios ángulos convertirán esta fuente en una obra de arte moderno. (Escobar, corresponsal).

A V I S O

Ingeniería Walshaw S.A.C. avisa a su distinguida clientela el traslado de sus oficinas a la calle HUERFANOS 863 (Edificio España), piso quinto, Oficina N.o 511.

Teléfono 33247 — Casilla 3976

"La Florida"

LE OFRECE:

Preciosas batas de levantarse de fina calidad en Dubetina de lana, nylon y raso acolchadas.

GRANDES NOVEDADES DE OTOÑO E INVIERNO

Atrayentes y elegantes Camisones de Dormir, Finísimas Enaguas, Mañanitas y Zapatillas de levantarse de la mejor calidad. Novedosa colección de Paraguas femeninos en modelos juveniles y coloridos de última moda.

Para las tardes o noches frías: Chalecas, Sweaters y Faldas de lana seleccionada y miles de artículos para un Regalo de buen gusto y práctico.

COMPAÑIA 1078
lado Cine Plaza
TELEFONO 84332 — CASILLA 9698

La FIESTA la organizamos NOSOTROS para que USTED la disfrute en su propio HOGAR

PARTY PLANNERS

Organización de Manifestaciones

Atención de PRIMERA a precios CONVENCIONALES MATRIMONIOS — CUMPLEAÑOS — ANIVERSARIOS DE BODAS — COCTELES — BANQUETES — BAUTIZOS — PRIMERAS COMUNIONES — ONCES INFANTILES, ETC.

Atendemos dentro y fuera de Santiago.
Consulte presupuestos sin compromiso.

Ahumada 56, Of. 4, Fono 80634, Santiago
O SOLICITE NUESTRA VISITA

Colegio de Enseñanza Secundaria y Primaria

CON TREINTA AÑOS DE EXISTENCIA, LES OFRECE A UDS., SEÑORES APODERADOS, DURANTE LOS MESES DE VERANO, LA PREPARACION DE LOS EXAMENES PARA MARZO DE 1966 Y DURANTE TODO EL AÑO SUS

CURSOS DE RECUPERACION

SECCION N.o 1 (Para alumnos con edad escolar de 6 a 20 años): Recuperación en bachillerato, Humanidades y Preparatorias, avanzando hasta tres cursos. El Colegio cuenta con local amplio y dicta todos los cursos de Preparatorias y Humanidades (o sea, de 1.o a 6.o años).

Hay Internado (Para alumnos de Santiago y de provincias), Externado y Medio Pupilaje.

LAS TAREAS SE DESARROLLAN EN EL COLEGIO. SE REGALAN LOS UTILES ESCOLARES. LOS ALUMNOS QUE OBTENGAN LAS MAS ALTAS CALIFICACIONES EN SUS EXAMENES SERAN OBSEQUIADOS POR LA DIRECCION DEL COLEGIO CON VIAJE AL EXTRANJERO

SECCION N.o 2 (Para alumnos de 21 a 50 años): Recuperación en Preparatorias o Humanidades. Clases Individuales o en pequeños grupos. Horarios de 6 P.M. adelante.

En atención a los alumnos de cursos vespertinos y que trabajan en su mayoría, **se han rebajado todos los valores.**

Exámenes con 100% de éxitos anuales. Profesorado del Estado y catedráticos de la Universidad, dictan clases en este plantel. LA DIRECCION OFRECE A UD. SERIEDAD Y EFICIENCIA.

MONJITAS Nº 615 (esquina de Miraflores)

SAN ANTONIO.— **AGRADECEN AL PRESIDENTE FREI.— Los representantes de 152 familias, que suman 1.500 personas, que viven en una población de emergencia, a la que bautizaron con el nombre de "Eduardo Frei", visitaron, en compañía de la diputado Juanita Dip, el diario LA NACION, para agradecer al Presidente de la República, al Gobierno y al Intendente de Santiago, Sergio Saavedra, sus esfuerzos para resolver el agudo problema habitacional que afectaba a ese conglomerado humano. EN EL GRABADO, de izquierda a derecha, la diputado señora Dip, el director de la Población, Luis Ferrada Navarrete; la Asesora, Rosa Villatoro, y el presidente, Rolando Noriega. También estuvo el secretario, Osvaldo Gatica, que no aparece en el grabado.**

VICUÑA:

94 familias de modestos pobladores recibirán este mes su casa propia

Las viviendas prefabricadas están instaladas en terrenos adquiridos con un aporte del pueblo de Tocopilla, cuyo nombre lleva en agradecimiento la nueva población

VICUÑA.— Este mes serán entregadas 94 viviendas prefabricadas, instaladas, en su mayoría, en los terrenos adquiridos con el aporte del pueblo de Tocopilla, ubicados en el sector Delicias con San Martín, de esta ciudad. Las instalaciones se hicieron bajo la dirección del Constructor e Inspector de la CORVI, José Botinelli Moreno.

En la actualidad, cuenta con ocho pilones de agua potable, obra ejecutada por Obras Sanitarias; se están instalando 51 letrinas sanitarias, remitidas directamente por el Ministerio del Interior. Este trabajo se ejecuta con la supervisión técnica de la Oficina de Higiéne Ambiental del SNS. En breve, se harán las ampliaciones y conexiones de luz eléctrica, trabajo que dirige la Empresa Eléctrica.

El tipo de viviendas y sus ubicaciones: 14 son con 3 piezas, y 75 de dos piezas. Además, se han destinado 3 para Rivadavia, 3 para Paihuano, y una para Puclaro, con las cuales se totalizan las 94 viviendas.

En agradecimiento, se denominará "Población Tocopilla", en razón de que gracias a los aportes recibidos de esa ciudad, fue posible la compra de los terrenos en que han quedado estas nuevas viviendas, que permitirán erradicar a numerosas familias ubicadas en poblaciones marginales. (RETAMALES, corresponsal.)

Pequeños chacareros se agrupan en una Asociación en Quilicura

QUILICURA.— Un numeroso grupo de chacareros de Quilicura acaba de constituir una Asociación de Pequeños Agrocultores, presidida por Eduardo Maira, con el objeto de aumentar sus posibilidades económicas y así defenderse ante la negativa que han encontrado hasta ahora para que se les entregue un local para expender sus productos en la Vega Central.

La Municipalidad de Quilicura les dio autorización para instalar un Mercado Libre en pleno centro de dicha localidad, donde puedan expender porotos granados, zapallos, uva, melones, sandías, papas y otros artículos de chacarería, que antes no podían vender por la negativa de la Vega Central.

La Asociación creada recientemente ha contado con el apoyo del promotor del Instituto de Desarrollo Agropecuario (INDAP) de esa localidad, Raúl Vargas Soto, quien asesora a la directiva de los chacareros para que logren constituir en breve plazo una poderosa cooperativa.

La próxima semana los dirigentes de la Asociación viajarán a Santiago, con el objeto de entrevistarse con personeros del Comando Nacional Contra la Inflación (CONCI), a fin de ofrecer sus productos a los comerciantes agrupados en Centrales de Compras organizadas por el CONCI y también a la Cooperativa Hortícola Nacional. Los precios que cobran son iguales a los fijados en los remates de la Vega Central.

Estos pequeños agricultores invitan a todos los chacareros independientes de la región para incorporarse a la Asociación. (El corresponsal.)

BACHILLERATO

DE JULIO

CURSOS COLECTIVOS CON NUMERO LIMITADO DE ALUMNOS

Pruebas generales y especiales, todas las menciones. Profesores de Estado en servicio en Universidades y Liceos fiscales.— Horario de 6 a 9 P.M.

Matrícula abierta, de 9 a 13 y de 16.30 a 19.30 horas

ACADEMIA H. LONGFELLOW

ALAMEDA 980-TEL. 382246
entrepiso

COLEGIALES

OVEROLES
GUARDAPOLVOS
DELANTALES

El mayor surtido
Los precios más bajos

FCA. DE ROPA ALFONSO RUSSO
AV. ESPAÑA 141 • TELEFONO 90362

CURSOS DE COMERCIO

Matrícula Abierta
Curso Completo de Comercio

Comprende: Contabilidad, Aritmética, Documentación, Taquigrafía, Dactilografía, Redacción, Ortografía, Leyes Tributarias, Máquinas sumadoras. Sección separada para señoritas. HORARIOS: Mañana, tarde o vespertinos. PROFESORES ESPECIALIZADOS PARA CADA RAMO. PIDA PROSPECTOS.

INSTITUTO DE CONTABILIDAD
FUNDADO 1922
SANTO DOMINGO 1030 — TELEFONO 69595

SAN ANTONIO:

SE ENTREGO POBLACION DE EMERGENCIA A 152 FAMILIAS QUE VIVIAN EN TERRENOS INSALUBRES

Como agradecimiento al Presidente de la República, moradores pusieron al grupo habitacional el nombre de "Eduardo Frei". Directiva de pobladores reconoce labor del Gobierno, del Intendente Saavedra y de la diputado Juanita Dip

La directiva de la Población "Eduardo Frei" de San Antonio acompañada de la diputado por el Cuarto Distrito de Santiago, Juanita Dip, visitó al Intendente de la Provincia, Sergio Saavedra, para expresarle los agradecimientos al Presidente de la República, al Gobierno y en forma personal a él mismo, por la solución del agudo problema habitacional que afectaba a ese grupo social integrado por 152 familias.

Estos moradores, que en conjunto suman 1.500 personas, vivían desde hace años en viviendas insalubres y en condiciones subhumanas a orillas del río Maipo y en su desembocadura al mar, sin haber conseguido resolver este problema a pesar de las múltiples promesas hechas por personeros de los Gobiernos anteriores. Ahora, gracias a la acción del Presidente de la República, de sus Ministros, del Intendente Saavedra y de la diputado señora Dip, fueron trasladados a una Población de Emergencia levantada especialmente para cobijar en forma digna a este numeroso conglomerado humano.

Los dirigentes de la Población y la diputado Juanita Dip., visitaron también LA NACION, para hacer públicos los agradecimientos al Presidente de la República, y al Gobierno por la solución de este problema. "Por encargo expreso de las 1.500 personas que integran la población, deseamos dejar constancia del reconocimiento de todos hacia el Presidente de la República, en cuyo homenaje hemos puesto su nombre a la población", nos dijo el presidente del Comité de los pobladores, Rolando Noriega. "En esta acción del Presidente y del Gobierno queda en claro que el programa que se dió a conocer no era sólo una promesa, sino que existía el más firme propósito de realizarlo, como ha ocurrido en el caso nuestro. Por todo esto, acentuamos nuestro más firme y total respaldo al programa y a la labor del Gobierno".

Nos dijo también el señor Noriega, que todos los pobladores se encuentran muy agradecidos por la labor constante que en su beneficio hace la diputada Juanita Dip. "Ella es, nos agregó nuestra mejor representante y portavoz de todos nuestros anhelos. Con su ayuda tuvimos una población de emergencia, y confiamos también en ella para tener una población definitiva de las que se encuentra construyendo la CORVI.

HUALAÑE:

CONSTRUCCION DE UN RETEN EN EL PARRON ACTIVA DIP. GARCES

HUALAÑE.—A petición del diputado Carlos Garcés F., el Subdirector de Carabineros, Joaquín Chinchón H., ha iniciado las gestiones para obtener la donación del terreno necesario para la construcción de un edificio para el funcionamiento de un retén policial en el distrito N.o 3 de El Parrón, en esta comuna.

La Dirección de Carabineros ha podido también comprobar, según los estudios técnicos realizados, que es de suma necesidad instalar un servicio policial en dicho lugarejo, en virtud del aislamiento en que se encuentra y la gran distancia que hay al Retén de La Huerta, a cuyo sector corresponde.

Para tranquilidad de los habitantes de ese apartado punto, mientras se realizan las tramitaciones de que el predio que se done pase a dominio del Fisco y se ejecute la edificación del inmueble, se ha transferido el distrito N.o 3 de El Parrón a la Tenencia de Rauco, por quedar más cerca y con vías más directas de comunicación. (**El corresponsal**).

FESTIVAL MARCO AURELIO-MARIA TERESA, DOMINGO 13 T. CAUPOLICAN

Grata repercusión alcanza en todos los ambientes artísticos, la magnífica iniciativa de la audición **"COMPASES AL AMANECER"** de Julio Tapia en Radio Minería, que el próximo domingo 13 en el popular y concurrido Teatro Caupolicán realizará el doble festival de homenaje a Marco Aurelio y María Teresa.

Marco Aurelio, compositor co-autor de la canción primer premio en el Festival de la Canción de Viña del Mar —"Por creer en tí"— y María Teresa que acaba de regresar de Montevideo, donde representando a Chile obtuvo clamorosos triunfos en el Festival de la Canción uruguayo.

Habida consideración de las amplias simpatías y arraigos populares bien ganados mediante sus actuaciones artísticas en teatros y radios, Marco Aurelio y María Teresa, marcarán un "Caupolicanazo" el domingo 13 próximo.

MARIA TERESA, acrecentando sus éxitos en Chile, alcanzó gran actuación en los Festivales-Competencias de Montevideo; su reaparición el domingo 13, en el "Caupolicán", concita interés público.

En el show figuran "Los Ramblers" gran orquesta de prestigio nacional, la "Sonora Panamá" del magnífico cantante de color Tito Campbell, "Los Atomos" agrupación musical colérica, René Julio Junior, "Los Montañeses" con María Elena, los cómicos Gina del Moral-Marcos Cuadrado, "Los Diamantes del Sol" trío cancionero internacional, Ana María Millán, Miriam Luz y otras atracciones que están en selección.

ACADEMIA H. LONGFELLOW

Colegio con 23 años de existencia
HUMANIDADES COMPLETAS
CURSOS DE RECUPERACION
de 2 o más años en uno, con número limitado de alumnos.— CURSOS VESPERTINOS PARA ADULTOS.
Profesores de Estado en servicio en liceos fiscales
EXAMENES VALIDOS
MATRICULA: de 9 a 13 y de 16.30 a 19.30 horas

ALAMEDA 980-TEL. 382246
entrepiso

ALMANAQUE PROVINCIAL — RANCAGUA —

DEPORTES

"SPORTING"
Artículos deportivos a precios bajísimos.
DESCUENTOS.
PASAJE REX 13.
CYCLES ALAMEDA
Bicicletas Ital-Sport todos los tamaños y modelos.
Triciclos reparto.
Repuestos — Accesorios
ALAMEDA 2781 — SANTIAGO
G.C. 6/IX/66

ELECTRICIDAD

"JELDRES"
San Martín 529.
Teléfono 21289.
Instalaciones eléctricas en general.

FABRICAS DE TEJIDOS

"EL GALLITO"
Lana para tejer a palillo.
GUANACO.
RUBIO 393.

"CONFECCIONES DE NIÑOS"
"CASA SAN JUAN"
Precios comerciantes.
BRASIL 836.

INSTITUTOS DE BELLEZA

"PAULINA"
Tratamientos capilares.
Limpieza profunda del cutis.
Independencia 657,
departamento B.

MUEBLERIAS

"ISMAEL MORALES"
Recibe sus muebles en pago.
San Martín 368.

SASTRERIAS

"SASTRERIA URRUTIA"
Bueras 350 — Teléfono 21146.
Confecciones finas.
Corrección — Elegancia.

TALABARTERIA

"EL RODEO"
Finas monturas.
APEROS
Maletas — Bolsones.
Brasil 1057 — 22035.

GUIA DEL VERANEANTE

HOTELES EN EL TABO

"BILBAO"
Avda. San Marcos 802
Confortables dormitorios.
Departamentos Baño Exclusivo.
ABUNDANTE AGUA.
EXCELENTE COMIDA.
MARISCOS
GV. 1/III/66

HOTELES EN SAN ANTONIO

HOTEL DE TURISMO
JOCKEY CLUB
BOITE "KANTUTA"
Restaurant, Linda vista al mar. Cocina internacional
Departamentos baño exclusivo.
Boite · Regia orquesta y presentación de su Gran Show, diariamente.
Teléfonos: 31446 · 31748
G.C. 7/III/66

HOSTERIAS EN ISLA NEGRA

"HOSTERIA ISLA NEGRA"
Especialidad mariscos.
Departamentos para familia.
Frente a playa.
Micros a la puerta.
7|3|66 G.V.

HOTELES EN ALGARROBO

"INTERNACIONAL LTDA."
Abierto todo el año.
MARISCOS
Habitaciones confortables.
Atendido por su dueño.
Principal Nº 1038.
7|3|66 G.V.

"HOTEL AGUIRREZENA"
Un paso de la playa.
Reservas en Santiago.
Presidente Madero 789
Teléfono 498139
7|3|66 G.V.

Residenciales EN VIÑA DEL MAR

RESIDENCIAL ACAPULCO
Piezas a veraneantes y Estudiantes.
Precios Módicos.
AGUA SANTA N.o 16.
GV.-1.o-III

HOTELES EN CARTAGENA

"CITY"
SUSPIRO 293
TELEFONO 31503
Atención esmerada por sus dueños.
Piezas confortables
Precios especiales instituciones.
GV. 1/III/66

"HOTEL PLAYA"
PLAYA CHICA 98
Comedores vista al mar.
Mariscos diariamente.
PIEZAS ASOLEADAS
PRECIOS MODICOS
GV. 1/III/66

"CONTINENTAL"
Suspiros 385 · Fono 31842
Boite todos los días
Actuación de "Los Atomos"
Vista mar.
7|3|66

BOITES EN CARTAGENA

"BOITE SAVOY"
BAILABLES DE AMANECIDA.
Amenizados por regias orquestas. Especialidad en mariscos.
PLAYA CHICA 62
GV. 1/III/66

MOTELES CARTAGENA

"HOTEL BAHIA"
BAR—RESTAURANT
Departamento agua de mar. Caliente. Exclusivo.
PLAYA CHICA 190
TELEFONO 31246
GV. 1/III/66

HOTELES EN Sn. SEBASTIAN

"RIVIERA"
Ofrece, como es sabido, Confortables Cabinas, Habitaciones.
BAÑO EXCLUSIVO.
Excelente comida.
VARIADOS MARISCOS.
TELEFONO 1
GV. 1/III/66

HOTELES EN LLO-LLEO

"BRISTOL"
CONFORTABLE
Esmerada higiene.
Excelente cocina.
Providencia 68.
Teléfono 31269
ABIERTO TODO EL AÑO
GV. 1/III/66

"ALHAMBRA"
GOTTSCHALK E HIJO
Providencia 80
Teléfono 32310
Departamentos. Baño exclusivo.
Especial para el corazón
G.C. 19/III/66

"ORIENTE"
Departamentos baño exclusivo.
Comida dietética.
Precios convencionales.
Teléfono 32108 · Casilla 52.
Inmaculada Concepción 50
7|3|66 G.V.

HOTELES EN EL QUISCO

HOTEL PLAYA
Avenida Italia 102
Teléfono 1.
Comedores vista mar.
Comida de familia.
Precios módicos.
7|3|66

SU ALMANAQUE COMERCIAL

ALMACENES

ALMACENES RODILES S. A.
Casacas — Overalls — Slacks
Confecciones en general
ALAMEDA 2945
G.C. 13/VIII/66

ARMERIAS

"CASA ITALIANA"
Reparaciones armas de fuego.
La casa del anafe Primus.
Lámparas.
Petromax, Coleman, Sun Flame
REPUESTOS EN GENERAL
Arturo Prat 141 — 382235.
GC. 24|IV|66

ANTENAS T. V.

"OÑATE"
Frecuencia Modulada
Instalaciones
Precio Fábrica
PROVIDENCIA 1622 — LOCAL 11.
254279
G.C. 13/VIII/66

ARTESANIA

"ARTICULOS DE BRONCE"
Esmaltado.
Regalos finos, decorativos.
FABRICA:
Alonso Ovalle 713.
GC. 24|IV|66

ART. METALICOS

MANUFACTURAS "NOLLI"
Romanas — Cortinas Metálicas.
Cerrajería.
Arturo Prat 1464 — 51995
G.C. 30/III/66

"CASA BOVE"
Broncería
Manillas · Lápidas
Reparaciones.
Plaque · Plata · Bronce.
Plateados.
San Francisco 363 · 383363
GC. 24|IV|66

AUTOMOVILES

"ADOLFO SANVILEVICH"
Compra-venta, consignaciones
Desde 1945
Arturo Prat 716 · 383454
GC. 17-X-66

"PAGES & DEL REAL"
Ventas — Consignaciones.
Mecánica — Tapicería.
Arturo Prat 331 — 32937
G.C. 30/III/66

"SOLARI".
Compra · Ventas, Consignaciones.
Anticipando dinero. Negocios rápidos. COPIAPO 1379.
GC.-12-IV-66

"AUTOS STOP"
Consignaciones.
Autos · Camiones · Camionetas
Negocios rápidos.
San Francisco 347.
GC. 24|X|66

"LEAL AUTOS"
COMPRA VENTA, CONSIGNACIONES, FINANCIAMIENTOS.
ANTICIPO DINERO.
SAN ISIDRO 600 — 36587.
GC.-2-V-66

"CATALAN & MENESES LTDA."
Repuestos Automóviles.
Camiones.
"BEDFORD — VAUXHALL"
SANTA ROSA 96 — 392479.
GC.-12-VI-66.

"CONSIGNACIONES"
Adelantamos dinero.
Compramos Contado. Permutamos.
Cualquier Operación
Financiamientos.
10 DE JULIO 374—36712.
GC.-12-VI-66.

BALATAS

IMPORTADORA "SANTIAGO"
Frenos — Embragues
Autos — Camiones — Tractores,
Maquinarias — Industrias
AVDA. B. O'HIGGINS 2395
G.C. 13/VIII/66

BICICLETAS

"CICLISTAS"
Bicicletas y repuestos.
CASA MENA
ARTURO PRAT 1802.
ESQUINA ÑUBLE.
GC. 31 (5) 66

"EGAÑA"
Taller ciclista, pinturas, cromados, repuestos, reparaciones.
Avenida Ossa 146.
19|8|66.

CYCLES ALAMEDA
Bicicletas Ital-Sport,
todos los tamaños y modelos
Triciclos reparto
Repuestos — Accesorios
ALAMEDA 2781
G.C. 6/IX/66

CAMISERIAS

CAMISAS
"MONTREAL"
Fábrica, venta exclusivamente al detalle:
Bandera 851 — Fono 66212.
G.C. 10/III/66

"TABAL"
INAUGURA
Ventas-Detalle a comerciantes precios especiales.
LORETO 341.
GC.-23III-66

"COMERCIANTES"
Fábrica Camisas, Calcetines,
Perfumes Tipo americano.
San Diego 2061 — Local 39
G.C. 30/III/66

"RIUS"
Ventas al detalle.
Vicuña Mackenna 999.
San Antonio 309.
GC. 24|IV|66

CASAS DE REMATE

En sus tres grandes locales
Remate todos los lunes
de: Automóviles, camionetas,
Camiones, Motos, Motonetas,
Maquinarias: Industrial, Agrícola
Muebles, Menaje.
CONSIGNACIONES
ANTICIPOS
Informes: Arturo Prat 544,
Fono 39225.
OSCAR ZARATE OYARZUN
MARTILLERO PUBLICO
GC. 25|3|66

REMATES PARTICULARES DE:
Industrias, casas particulares,
Fuentes de soda, carnicerías, etc
Ventas rápidas. Pago contado.
Anticipos.
Informes: Arturo Prat 544
Fono 392250
GC. 25|3|66

"CECILIA ROMERO CADIZ"
Avenida Matta 777 — 392960
Remates Consignaciones. Venta privada. Living, Comedores, Dormitorios. Muebles sueltos. Acepto operaciones Banco del Estado.
GC.-2-V-66

COCINAS

"TECNIGAS".
Transformaciones. Cocinas gas licuado, ARTURO PRAT 1085.
SAN PABLO 1444
GC.-23III-66

"METALCO"
Transformaciones.
Cocinas para gas licuado.
San Francisco 485.
GC. 24|IV|66

COLCHONERIAS

"EL FERROCARRIL"
FABRICA
Colchones — Ropa de cama
Ventas mayor y menor
MEIGGS 66
G.C. 6/IV/66

"LA URUGUAYA"
Colchones — Marquesas
Muebles — Pino
Vicuña Mackenna 830
Teléfono 391345
GC. 14-V-66

ALMACENES ALAMEDA
Ventas por mayor y menor.
Hernando Hermanos Limitada.
ALAMEDA 2340 — Teléfono 91738.
GC.-22-VIII

"LA FAMILIA"
Catres, Colchones, Ropa de Cama,
Coches, Sillas para niños.
PRECIO FABRICA.
ALAMEDA 2698.
GC.-22-VIII

CONFECCIONES

"CORONA"
Lo mejor en confecciones para
Damas, Caballeros y Niños
CREDITOS
San Diego 862
Alameda 2826
San Diego 253
GC. 25|3|66

"SILMAR"
Hechuras finas.
Batas — Trajes dos piezas,
Abrigos.
Mayor — Menor
Franklin 1116
G.C. 30/III/66

"TUTTO"
Pintoras . . . . . 6,00.—
Detallamos precios mayoristas.
San Diego 2061, Local 46.
GC. 24|IV|66

CONFECCIONES
"CONDOR"
Damas: Somos fabricantes. Precios especiales. Comerciantes
CONDOR 1035.
GC.-2-V-66

"EIFFEL"
Fábrica Confecciones
Señoras
Ventas solamente a comerciantes.
IRARRAZAVAL 2308.
GC.-27-V-66

ESCANILLA 106 — 3/4424
Recibo hechuras.
Tejidos máquina.
Costuras overlock.
Bordados.
GC. 27 (5) 66.

"PILAR"
AVENIDA MATTA 324
Frente Calle Cuevas.
OFRECE.
Vestidos, Faldas, Blusas, Pintoras.
VENTAS POR MAYOR — MENOR.
GC.-12-VI-66.

CONFITERIAS

CONFITES
"DON RAUL".
Precios para comerciantes. Dos direcciones para su mejor atención. San Alfonso 43. Estación Central, Andrés Bello 659. Costado Vega Central.
GC.-12-IV-66

"COLO COLO"
Fábrica confites — dulces.
Precios especiales para comerciantes.
Especialidad Pan de Pascua.
Reparto a domicilio.
ESPERANZA 5 — 94287.
GC. 12|IV|66

CUADROS Y MARCOS

"RING"
Irarrázaval 3357.
El Taller del Marco Elegante.
CUADROS — MARCOS
GC.-1-V-66.

"SUTER Y VARAS"
Pinturas — Oleo — Acuarela
Reproducciones — Marcos
PROVIDENCIA 2309
G.C. 13/VIII/66

"JUAN SUTTER"
Oleos — Acuarelas
Reproducciones
MONEDA 728 — TELEFONO 39341
G.C. 13/VIII/66

DEPORTES

"DEPORTES SANHUEZA"
Fábrica artículos deportivos. Cuenta con 20 canchas al servicio de los deportistas. Solicite su cancha, en ESPERANZA 5. Teléfono 93166.
GC.-12-IV-66

MESAS PIMPON
Reglamentarias.
Entrega inmediata.
FABRICA "VADELL"
Moneda 1549 · 81394
GC. 24|IV|66

"RESBALINES · COLUMPIOS"
Balancines metálicos,
Barras para ejercicio.
"VADELL"
Moneda 1549.
GC. 24|IV|66

"TACA-TACAS, BILLARINAS"
Poolinas comerciales.
Entrega inmediata.
"VADELL"
Moneda 1549 · 81394
GC. 24|IV|66

"KINDUR"
Fábrica poleras.
Mallas ballet.
Buzos.
Trajes de baño.
Irarrázaval 470.
GC. 31 (5) 66

"MISAEL ESCUTI"
Al servicio de los deportistas,
BANDERA 767, Fono 81715.
G.C. 22/III/66

DISCOS

"INTERMEZZO"
Manfredo Walach.
Discos, Tocadiscos, Radios, Televisores, Grabadoras. SERRANO 144.
GC.-12-IV-66

EMBRAGUES

EMBRAGUES
"BRASIL"
Reacondicionamiento prensas,
Balatas — Discos
BRASIL 794, ESQ. SAN PABLO

ELECTRICIDAD

"INTERMEZZO"
Manfredo Walach.
Ventiladores, Enceradoras, Aspiradoras, Licuadoras, Lavadoras.
SERRANO 144.
GC.-12-IV-66

"MONACO"
Toda clase artículos eléctricos.
Teléfonos 66280-65373.
Teatinos 717
GC.-23III-66.

"INSTALACIONES"
Citófonos — Teléfonos.
Reparaciones.
ROSAS 1277
GC. 25|3|66

"GALDAMES"
Chacabuco 9 (Estación Central)
Artículos eléctricos
Reparaciones planchas
GARANTIDAS
GC 24|IV|66

RAMONA

POR LINO PALACIO

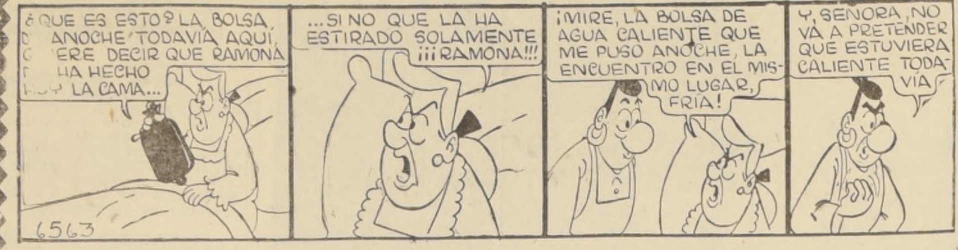
¿QUE ES ESTO? LA BOLSA DE ANOCHE TODAVIA AQUI, QUIERE DECIR QUE RAMONA NO HA HECHO HOY LA CAMA...
...SI NO QUE LA HA ESTIRADO SOLAMENTE ¡¡¡RAMONA!!!
¡MIRE, LA BOLSA DE AGUA CALIENTE QUE ME PUSO ANOCHE, LA ENCUENTRO EN EL MISMO LUGAR, FRIA!
Y, SEÑORA, NO VA A PRETENDER QUE ESTUVIERA CALIENTE TODAVIA
6563

ELECTRICIDAD

"CASA LIBERTAD"
Reparación de radios. Artículos eléctricos en general. Bascuñán 76.
GC.-12-IV-66

"OFICINA ALBERT"
Instalaciones eléctricas, en general. Reparaciones: Jugueras, Planchas. Enceradoras. ARTURO PRAT 827. Fono 31943
GC.-2-V-66

"CASA AMERICA"
Electricidad, reparaciones
Ventas artefactos.
Pedro de Valdivia 3403.
GC. 31 (5) 66

"CASA MARTINEZ"
Radios Philips.
Refrigeradores.
COCINAS GAS LICUADO.
Lámparas enceradoras, marquesas
Avenida Matta 360.
GC. 31 (5) 66

"GUIMAR"
Lavadoras, enceradoras.
Aspiradoras, jugueras.
Repuestos.
Trabajos garantidos.
Irarrázaval 230 — 494261.
GC. 31 (5) 66

"MEZA HERMANOS"
Reparaciones Eléctricas
Hogar — Industria — Comercio
PROVIDENCIA 1622 — 254877
G.C. 13/VIII/66

FABRICA DE CALCETINES

"CALCETINES"
Soquetes stretch
Fantasía - Blanco
Dos pares 2.000 - 3.000 — 4.000 - 5.000
García Reyes 428
GC. 14-V-66

FABRICAS DE CARPAS

"BUSTOS"
Ofrece: Carpas campañas, playa, sillas, quitasoles telones.
Rosas 2010 — Teléfono 83677
GC. 17-III-66

"TELONES PARA TERRAZA"
Armado cañería.
Carpas: Campaña, Playa.
Arturo Prat 1892 — Teléfono 55989
GC. 25|3|66

"LAUTARO"
Telones para terraza
con armazón de cañería
Carpas campaña
Nataniel 2001
GC. 14-V-66

"EL REY DE LAS CARPAS" M.R.
CARLOS GARCIA
Carpas para camiones,
Campañas — Playas,
Toldos — Jeeps — Camionetas,
Armada cañerías.
Lonas impermeabilizadas.
HECHURA — COMPOSTURAS
Arturo Prat 1892 — Teléfono 55989
G.C. 6/IX/66

FABRICA DE EMPANADAS

"EMPANADAS ROYSAR"
Sus únicas fábricas.
Antonio Varas 2487, fono 251559.
Covarrubias 40, fono 497205.
LAS CONDES 4740 — Fono 485266.
EN VIÑA DEL MAR:
Edificio Montecarlo,
Avenida San Martín.
GC. 12|IV|66

FABRICAS DE COLCHONES

"SAN PEDRO"
Fábrica Colchones
Ventas por mayor — menor.
MEIGGS 79 — TELEFONO 95022
GC. 12|IV|66

"HIDALGO"
FABRICA COLCHONES
Marquesas cromadas.
Ropa de cama.
Ventas por mayor — menor.
SAN ALFONSO 54 — 95183.
GC. 12|IV|66

COLCHONES DE NOMBRE DESCONOCIDO
Los nuestros: Algodón — Lana
Fábrica "EL SUR"
San Diego 1852
GC. 14-V-66

FABRICA DE PANTALLAS

"PANTALLAS"
Arreglo Transformaciones Pantallas
Lámparas AVENIDA MATTA 203
FONO 380367
GC.-2-V-66

FABRICA DE FAJAS

"FAJAS — SOSTENES"
Batas mañanitas
Especialidad sobre medida
ARTURO PRAT 165
G.C. 7/X/66

FABRICAS DE ROPA INTERIOR

"OSO"
Poleras-Ropa interior. Damas-caballeros-niños. Venta al detalle.
LORETO 352.
GC.-23III-66.

"TEXTIL LIBERTAD".
Antigua-Fábrica. Ropa interior.
Ventas por kilos. ROSAS 1367.
GC.-23III-66.

"SIMAHK"
OFERTAS A COMERCIANTES
Entre otros artículos:
Enagua Nylon de calidad 3,40
Blusa Batista con tiras . 6,20
Blusa Manguillo . . . 8,00
Cuadro Strech . . . 16,50 Doc.
LASTRA 612.
GC.-23III-66.

"CUPIDO"
Depósito ropa interior.
"FAJAS" medias, calcetines.
San Diego 1018
GC. 24|IV|66

"FABRICA DE SOSTENES"
y Ropa interior, Línea Americano.
"SENY"
Ventas comerciantes. Precios especiales. Avenida Matta 163-187
Teléfono 383205
GC.-2-V-66

FCAS. DE ROPA INTERIOR

DEPOSITO DE FABRICA, TEJIDOS DE PUNTO, SURTIDO PERMANENTE PRODUCTOS
MOTA· CUPIDO, VICTORIA.
IRARRAZAVAL 2764.
GC.-27-V-66

"TEJIDOS DE PUNTO"
Damas, Caballeros. Ventas Mayor, Detalle. Precios REBAJADISIMOS.
IRARRAZAVAL 2349.
GC.-27-V-66

FABRICA DE PAÑUELOS

"CIERVO"
Regalos por tradición. Ventas Mayor · Menor. Irarrázaval 2310.
460559
GC.-27-V-66

FARMACIAS

"ALHAMBRA"
Prestigiada desde 1921
ENRIQUE VIVANCO EDDING
Químico — Farmacéutico.
LIRA-DIEZ DE JULIO, fono 34936.
GC.-1.o-V-66

FABRICA DE ROPA DE NIÑOS

"DANNY"
Línea Moderna, para niños-niñitas.
Diseños exclusivos. IRARRAZAVAL
2254
GC.-2-V-66

FERRETERIAS

"LA SAN PABLO"
Latex, temples, pinturas.
San Pablo esquina Esperanza.
G.C. 10/III/66

"VEGA NORIEGA"
Importadores:
Propietarios, cerrajería Deva.
PUENTE 701.
Estacionamiento gratis en Rosas 948.
G.C. 10/III/66

"AUSIN HNOS. LTDA."
IMPORTADORES
Tiros "TEX", todo calibre. Herramientas en general. Teléfonos 94291-91774. Casilla 4605.
EXPOSICION 32.
GC.-12-IV-66

O'HIGGINS
Villar Hermanos Limitada,
Herramientas, Mecánica,
Quincallería, Materiales,
Construcción,
Artículos Eléctricos — Menajes.
AV. B. O'HIGGINS 2102.
GC.-22-VIII

"SIME"
Herramientas de torno.
Cepillos con placas,
de metales duros.
LIBERTAD 640.
GC. 12|III|66

FOTOGRAFIAS

"KODAK PARKER"
Jorge Garcés y Cía.
Ex Ahumada 200.
AHORA:
Ahumada 254, Local 19 · 80058
San Isidro 6, esquina Alameda.
FONO: 380174
GC. 24|IV|66

"WINDSOR"
CARNET — PASAPORTES
REVELADOS
ALBUMES MATRIMONIO
Providencia 1622—Local 5—491797
GC. 30|VII|66

"ELEODORO SOTO"
Irarrázaval 323 — 465751.
Foto, cine, color.
Fotografía general.
GC. 31 (5) 66

"VERGARA"
Especialidad álbumes
de matrimonio.
Providencia 1622,
Local 14 — 256577.
GC. 13|VIII|66

FUNERARIAS

"SANTA CECILIA"
Brasil 896 · Teléfono: 85829
ATENCION ASEGURADOS
Con su cuota servicio con urnas.
Atención diurna y nocturna.
GC. 24|IV|66

FUNERALES "SAN AGUSTIN"
Atención diurna y nocturna.
SANTOS DUMONT 960.
GC.-2-V-66

"LA BENEFICENCIA"
Servicio diurno y nocturno
Atiende asegurados
Independencia 1054
GC. 14-V-66

"LA SANTIAGO"
Atención pensionados
Seguro Social
Independencia 1044
Teléfono 371430
GC. 14-V-66

"MUNDUS"
Atención permanente
Irarrázaval 1796
Teléfono 494086
GC. 14-V-66

"LA NACIONAL"
ARTURO PRAT 699.
Teléfono 382432. DESCUENTOS
Instituciones · Sindicatos.
GC.-27-V-66

URRUTIA R.
Descuento Asegurados.
Instituciones.
Atención Nocturna.
SAN FRANCISCO 70.
GC.-12-VI-66.

"LA HUMANITARIA"
Atención Permanente.
SERIEDAD.
SAN DIEGO 1897.
FONO 52452.
GC.-12-VI-66.

"SAN JOSE"
ESPECIALIDAD
Servicio para niños. Atención
Diurna — Nocturna.
SANTA ROSA 1176.
GC.-12-VI-66

GUITARRAS

"ANTIGUA CASA SANTIBAÑEZ".
GUITARRAS
Finas Tizonas.
ARPAS
CONDOR 791 — 392330
GC. 12|IV|66

"MESKO GUITARRAS"
Reparaciones finas, Guitarras eléctricas. Micrófonos
SAN FRANCISCO 371
GC.-2-V-66

GRABADOS METAL Y GOMA

"CASA DAVILA"
Banderines
Parches en Paño Lenci
Timbres de goma
San Diego 119 — Local 29
G.C. 6/IV/66

Timbres de goma
"BOLTON"
Somos fabricantes
Atendemos provincias
Teléfono 52980 — Casilla 7100
Nataniel 2129, altos Depto. 2144
GC. 14-XI-66

GARAJES

"SERVICIO SKODA".
Técnicos especializados.
Reparaciones · Repuestos.
Trabajos Garantidos.
EMILIO VAISSE 784.
GC.-12-VI-66.

GASFITERIA

"PEZOA HERMANOS"
Sanitarios — Califonts.
Electricidad — Motores
Almirante Pastene 31 — 255464
GC. 30|VII|66

HILANDERIAS

CADENA NACIONAL DE ECONOMIA
"TEXTIL CHUAQUI"
Con su Sistema Revolucionario de Ventas.
"Ofertas Especiales"
Poleras Hilo 1 3 Años 2.500.—
Poleras Hilo 4 7 Años 3.500.—
Chalecas Hilo 23.000.—
Chalecas para guaguas
gran calidad cada una 7.500.—

DESCUENTOS DEL 10 %.
INSTITUCIONES Y CENTROS DE MADRES
EN SU EXTENSA RED DE LOCALES

PROVIDENCIA 2353
SAN ANTONIO 726
(Local 7).
SAN ANTONIO 790
SAN ALFONSO 73
DIAGONAL CERVANTES 875
LOS TRES ANTONIOS 77
IRARRAZAVAL 2490
(Esq. de Pedro de Valdivia).
GC.-27-V-66

IMPRENTAS

"JES"
Impresos en general.
Timbres, bautizos. Diplomas.
ARTURO PRAT 1698-53598.
GC-23-III-66.

"PERFEX"
Calendarios, Facturas, Boletas,
Formularios, Rapidez, Calidad
Bascuñán 76 — 92441.
GC.-12-IV-66

JARDIN DE FLORES

"MARIO OSORIO"
Arreglo florales.
Iglesias, Canastillos.
Bouquets, Coronas.
Irarrázaval 2314.
GC. 31 (5) 66

JUGUETERIAS

"EL AGUILA"
Mayoristas
EN
Juguetes — Menajes.
MEIGGS 40 — TELEFONO 92271.
GC. 12|IV|66

LENCERIA Y PAQUETERIA

DEPOSITO FCA. NACRUR
Precios de Fábrica.
Puente 613 — Fono 64595.
G.C. 10/III/66

"EL ROSAL".
San Diego 1138.
Surtido completo en lanas.
DEPOSITO EDILIO.
GC-23-III-66.

ELIAS NAZAR NASER
Tienda y Paquetería
Meiggs 72 — Teléfono 93819
G.C. 6/IV/66

LETREROS

"FABRICA"
Letreros, acrílicos luminosos.
Silk-Screen, Display, Affiches.
Arturo Prat 663 · 393561
GC. 17-III-66

"CASTRO"
Camineros
Dibujos SILK-SCREEN.
Exposiciones.
Diez de Julio 1067
GC. 25|3|66

"RUBEN"
Stand.
SILK-SCREEN
Dibujos — Affiches
San Francisco 711 — 31551
G.C. 30/III/66

"NATANIEL 2035 — 568802"
Dibujos — Pintura Lisa
Reparaciones muebles
Tapicería — Barniz
G.C. 30/III/66

"ARTELO PUBLICIDAD"
Letreros camineros plásticos
SILK-SCREEN
Plaza Egaña 38, 275230.
1|8|66

"PERCY"
Letreros pintados,
cholguán, géneros, metálicos,
Silk — Screen.
Manuel Rodríguez 787 — 68688.
GC. 13|VIII|66

LIBRERIAS

"PROFESOR — MONMAR"
GRATIS
Solicite catálogos, libros.
Ciencias ocultas, Joyas simbólicas.
Arturo Prat 1619
Casilla 5111 — Fono 54111
GC. 25|3|66

"PERFEX"
Artículos escritorio. Utiles escolares. Papel deportivo volantín.
BASCUÑAN 76.
GC.-12-IV-66

"AUSTRAL LTDA."
San Francisco 36 — 381758.
OFRECE
Publicaciones de Unión Soviética.
GC.-2-V-66

LAVADORAS

SERVICIO TECNICO HOOVER
Repuestos legítimos.
Precios de Fábrica.
Pedro Valdivia 3398.
GC.-27-V-66

LAVANDERIAS

"LIBERTY"
Lavados en 48 horas.
"CAPITOL"
DRY CLEANING.
Pedro de Valdivia 3336 — 253986.
GC.-12-VI-66.

MAQUINARIAS

"ORNAVEN"
Refrigeración, Balanzas, Bombas
Aceiteras. Reparamos. San Francisco 50. Fono 383119.
GC.-2-XI-66.

MALETERIAS

EL VIAJANTE
La madre de todas las maleterías.
PUENTE 741.
G.C. 10/III/66

"SANTIAGO"
Maletas — Bolsas
Composturas — Teñidos.
Brasil 25-B — Fono 64345
G.C. 30/III/66

"MALETERIA"
SAN DIEGO 111.
Fabricación propia. Mayor y menor.
Artículos de cuero.
GC.-12-IV-66

REPADORA DE MALETAS Y CARTERAS "SYLVIA".
Composturas, teñidos.
Cambios de cierre eclair.
Fundas para maletas.
Transformaciones de carteras de cocodrilo
Alameda 980, Local 41.
GC. 24|IV|66

"ATENCION"
Para sus vacaciones. El Excursionista. Reparaciones en general.
VICUÑA MACKENNA 853.
GC.-2-V-66

"MALETERIA BRASIL"
Servicio diurno y nocturno
Estuches, Guitarras, Maletas, Bolsos.
FABRICANTES Cóndor 1060—81605.
GC.-2-V-66

MALETERIA BANDERA
Gran surtido portadocumentos,
Bolsones para colegiales.
Toda clase artículos para deportes
BANDERA 735
G.C. 6/IX/66

MENAJE

"CASA HIDALGO"
Artefactos para el hogar
Fensa, Sindelén, Hoover.
Radios Philips.
Amplias facilidades de pago.
Alameda 1993
GC. 17-III-66

"CASA FAURE"
Artículos para el hogar.
Muebles cocina.
CARMEN 315
GC. 12|X|66

"HIDALGO"
Cristalerías, losa, enlozados.
Artículos regalo, cocinas.
San Alfonso 44.
GC. 31 (5) 66

"LA REGALONA"
Loza, cristalería,
aluminio Fantuzzi.
Cuchillería, plástico.
Artículos para regalos.
Alameda 2907
GC. 13|VIII|66

MUEBLERIAS

"BRICEÑO"
Especialidad enchapados.
Comedores — Dormitorios.
LIVING
CREDITOS
Lord Cochrane 1134 — 52132
GC. 1|VI|66

"PRINCETON"
Enchapados funcionales normandos.
Dormitorios, Livings, Comedores
CREDITOS
Arturo Prat 1042 · 34726
GC. 17-III-66

"EL CIRCULO".
ARTURO PRAT 571
Muebles de calidad. Precios bajos.
GRANDES FACILIDADES.
GC.-23III-66.

"VALMOY"
Depósito Fábrica
Dormitorios, Comedores, Living
Precios sin competencia
Arturo Prat 480
G.C. 30/XI/66

"FABRICA UNIVERSAL"
San Pablo 2863.
Ofertas para comerciantes.
TODO E° 10.—
Sillas, veladores.
Mesas centro.
GC. 31 (5) 66

"HONG — KONG"
Muebles finos de cañas.
Modelos exclusivos.
CARMEN 558
GC. 12|IV|66

"NOVIOS"
VISITEN ACAPULCO
Muebles Acapulco.
Le dan realce a su hogar.
Surtido completo en:
Líneas modernas y de estilo.
Envíos a provincias.
CARMEN 135 — 34064.
GC. 12|IV|66

"LA NACIONAL"
Modernos estilos. Sólidos, Enchapados, Comerciantes, particulares. Facilidades. NATANIEL 485.
GC.-12-IV-66

"FABRICA MUEBLES",
AUSTRAL
Modernos y Estilos.
CREDITOS
CARMEN 55 — Fono 382778.
GC.-12-IV-66

FABRICA
"MUEBLES . MINOND"
Estilos y Modernos. Finos. Pedidos especiales por catálogos.
CARMEN 25.
GC.-12-IV-66

"MUEBLES"
Reparaciones
Tapicería · Transformaciones
Restauración de Barniz
Ñuble 1424 · 569617
GC. 24|IV|66

"MARFIL"
Muebles de pino,
Dormitorios,
Comedores, Living,
Camarotes.
San Isidro 192.
GC. 24|IV|66

MUEBLERIAS

"SUPER MUEBLES".
Modernos, estilos.
Radios, enceradoras.
Refrigeradores.
Lavadoras, máquinas coser.
CREDITOS.
Cuotas iguales.
Arturo Prat 414.
GC. 24|IV|66

"JEFS"
Muebles de mimbre
y
muebles de caña.
Carmen 319.
GC. 24|IV|66

"FABRICA MUEBLES"
DE CAÑA
"JOHNSON"
Decoración arte moderno.
Living, bares, comedores.
Dormitorios, Chaise Longue.
Muebles sueltos.
Modelos europeos.
Santa Rosa 684.
GC. 24|IV|66

"MOROCCO"
Especialidad
muebles Pino
Colchones
Catres cromados
San Pablo 2901
GC. 14-V-66

"BRISTOL"
Living, Comedores, Dormitorios.
Estilos Modernos.
Muebles Cocina.
INDEPENDENCIA 869.
GC.-12-VI-66.

FABRICA DE MUEBLES ALAMEDA
PRECIOS FABRICA.
Calidad de primera
facilidades para todo bolsillo
Despachos provincia.
ALAMEDA 2597.
GC. 13|VIII|66

MUEBLES CENTRAL
OFRECE:
Livings
Dormitorios
Comedores
Modernos y de estilos
Facilidades — Precios bajos.
Despachos a provincia.
ALAMEDA 2636
G.C. 6/IX/66

MUEBLES METALICOS

"ESTANTERIAS"
Sillas, Mimbre, Mesas centro.
Licoreras, Repisas, Cajoneras.
CONDOR 962.
GC.-2-V-66

MODAS

"CORONA"
Vestidos, desde 15,90
y todo para la dama elegante.
CREDITOS
San Diego 862
San Diego 253
Alameda 2826
GC. 25|3|66

"PRINCESA"
Exclusividad chaquetones
con espuma Trevira.
CARMEN 687, ALTOS — 34504.
GC. 12|IV|66

NEUMATICOS

ECONOMIA — GARANTIA
AVENIDA ESPAÑA 72
Para todo vehículo sobre ruedas.

HECTOR HURTADO U.
Concesionario autorizado
INSA
Ventas servicio
Teléfonos 66159—65596
ALAMEDA 2295
GC. 13|VIII|66

SANTIAGO MARTINEZ E HIJOS LTDA.
San Pablo 1990, esquina Brasil.
San Pablo 1802. Teléfonos 60557, 61345.
GC.-22-VIII

OPTICAS

"TALLER PRAT"
Cambio cristales.
Toda clase composturas.
Repuestos.
Arturo Prat 829.
GC. 24|IV|66

PERFUMERIAS

"CHIPRE"
OFRECE: POLVOS
EXTRACTOS — COLONIAS
LACAS SUELTAS
Surtido completo del ramo.
Recoleta 143 — No confunda.
GC. 1|IX|66

PINTURAS

"NUEVA GRANADA"
Pinturas en general
Precios especiales
SAN DIEGO 994
GC. 25|3|66

"OFICINA ALBERT"
Pinturas en general. Departamentos, Casas, Oficinas. Letreros. Afiches, Decoraciones, Barnices
ARTURO PRAT 827 — 31943.
GC.-2-V-66

PLASTICOS

"BOLSAS TODAS LAS MEDIDAS"
Por kilos
San Alfonso 33 — Santiago
Estación Central
G.C. 30/III/66

PESCA Y CAZA

"ARMERIA RICCI"
Surtido completo para cazadores,
Pescadores. Reparaciones Generales.
ARTURO PRAT 265.
GC.-12-VI-66.

PERSIANAS

"VENECIANAS"
Venta de repuestos.
10 de Julio 488 — Teléfono 35722
G. C. 23—VI—66

PROPIEDADES

VENDEMOS SITIOS
LOCALES.
Puerto San Antonio.
PROVIDENCIA 1622, Local 15.
GC.-22-VIII

RADIO Y TELEVISION

CASA LOPEZ
Radio — Televisión — Repuestos.
Fono 51614
San Diego 1999
GC. 25|3|66

RADIO Y TELEVISION

"INTERMEZZO"
Manfredo Wallach
Philishave. Autorradios Transi
radios, Planchas. SERRANO 14
GC.-12-IV

"SERVICIO RADIOS DE AUTOS"
Transistores, radioelectrolas.
Atención a domicilio.
Roy del Solar.
Santa Rosa 270 — 35
GC. 24|IV

"TELERADIO"
Servicio domicilio.
construcción equipo
STEREO
Providencia 1622
Local 13 — 256577
GC. 13|VIII

"RADIO AMERICA LTDA."
Antenas para T. V. — F. M.
Automóviles.
REPUESTOS
San Diego 624
Teléfono 85101
GC. 13|VIII

"ELECTRONICA"
Reparamos televisores.
Radios transistores.
Frecuencia modulada.
Grabadoras — Tocadiscos.
Antonio Varas 46.
GC. 13| VIII

"TELESERVICE"
Reparamos Televisores a domi
Rápida y económicamente.
TELEFONO 34632.
GC.-2-V

"PHOENIX"
Servicio especializado de
TOCADISCOS
Reparaciones, Repuestos. VICU
MACKENNA 848 — FONO 31
GC.-2-V

TELEVISION.
"AUTO-RADIO"
Servicio Reparaciones.
Radios Alemanas.
Múltiples.
IRARRAZAVAL 2381.
GC.-12-VI

"RADIO TELEVISION"
Reparaciones de urgencia
Enceradoras todas marcas.
AVENIDA LARRAIN 5810
Teléfono 273384. - LA REINA.
GC.-22-VI

Radio — Televisión Reparaciones
Tocadiscos — Amplificadores
Parlantes — Jugueras
Enceradoras — Transistores
CATEDRAL 1049, LOCAL 14
FONO 64333.
GC. 30|VI

"CASA ALEJANDRA"
Servicio Técnico.
Radios — Autos — Televi
Transistores.
PORTUGAL 277
G.C. 6/IX

RELOJERIAS Y JOYERIAS

"STUARDO"
Hechuras, Transformaciones.
Composturas Joyas, Relojes.
Arturo Prat 2039 — 5481
GC. 25

"LEIVA"
Composturas rápidas. Garantía
Joyas. ARTURO PRAT 751, local
GC.-12-IV

"JOYERIA · RELOJERIA"
Reparaciones · Ventas
Permutas · Consignaciones.
San Francisco 407 · 3835
GC. 24

"VICTORIA"
OSCAR HODGES MOORE
Seriedad, Rapidez, Garantía.
DIEZ DE JULIO 705 — 3

REPUESTOS DE AUTOMOVILES

"REPUESTOS DE GOMA"
Surtido completísimo
Colocación rápida piso
"GOMATEX"
Maturana 2, lado Teatro Ca
Teléfono 712780
G.C. 13/VIII

"TECNICO ESPECIALIZADO"
Reparaciones
Radios automóviles, en el día
EJERCITO 25
G.C. 13/VIII

DE TODO PARA SU
FORD
Repuestos, accesorios, desarmaduría
MOTORES
Importación directa.
Alameda 2221 — Teléfono 84
GC. 13|VIII

ROMANAS Y BALANZAS

"REPARACION — FABRICACION"
Romanas para ganado, camiones
San Alfonso 20 — 94352
G.C. 30/III

SALONES DE BELLEZA

"LUICIEN"
Tinturas, peinados, cortes.
Permanentes, masajes.
Atención de 9 a 20.30.
Compañía 1526.
GC. 31 (5)

"ESCUELA DEL EXITO MARIN
Academia de Peluquería.
Ofrece cursos completos por
días, de damas y caballeros.
Matrícula abierta todo el año.
Incluso, domingos y festivos.
Bascuñán 273 y 117.
GC.-31-V

PESTAÑAS POSTIZAS.
Líquido importado.
Enseñamos colocarlas.
Pedir hora: 86081.
Ejército 102, departamento
GC.

SANITARIOS

"MADEMSA"
Muebles cocina, Refrigeradores
Califont, Cocinas.
CREDITOS
Arturo Prat 754
GC. 17

"ARTURO PRAT 1491".
SALAS DE BAÑO.
Blancas, Color. Surtido completo
muebles cocina. Lavaplatos
E° 65,00. Califont, cocinas Gas
Licuado.
G.C. 10/III

"JUAN AUSENSI y CIA."
MADECO · MADEMSA
Pizarreño.
Serrano 148 · 382785
GC. 24|IV

"ZENTENO"
SALAS · BAÑO,
MUEBLES COCINA.
LAVAPLATOS.
SANTA ROSA 33 — 39
GC.-12-V

Con fastuosa boda culmina hoy omance de heredera de Holanda

En carroza dorada llegarán al altar la Princesa Beatriz y su enamorado plebeyo alemán

AMSTERDAM, 9 (Inter Press Service).— abana jueves, Beatriz, de Holanda, se con- rtirá en otra muchacha enamorada que rea- a su sueño, cuando pronuncie un emocio- do "sí" ante el altar, en la Westernkerk, ente a los miembros más representativos la realeza europea. Millones de telees- tadores de toda Europa estarán pendien- s hasta de los más mínimos detalles de la remonia.

HISTORIA DE AMOR

Culminará así la historia de amor entre a Princesa y un plebeyo, el afortunado aus von Amsberg, quien, de hecho, se convertirá en Príncipe de Holanda, y será, inmediatamente después de su matrimonio, declarado noble, gracias a un decreto especial de la Reina Juliana. Inclusive, cambiará el "Von" alemán, por el "Van" holandés. La pareja se casará dos veces, el jueves, pues la ley holandesa exige el matrimonio civil.

Ese día, a las nueve de la mañana, desde el crucero "Deruyter", se dispararán 21 cañonazos, mientras que las otras naves de la Marina Real, ancladas a lo largo de la costa, se verán empavesadas. Las campanas de toda la ciudad repicarán durante dos horas.

CORTEJO NUPCIAL

cortejo nupcial partirá a diez de la mañana, del Pa- Real, situado en el cora- de Amsterdam, y se diri- a la Municipalidad. Los vehículos que transporta- a los testigos y parientes, n escoltados por 24 patru- s.

stacamentos de la Policía tada, y representantes de once provincias holande- con sus estandartes, ade- de un destacamento de la cia Nacional, precederán al ejo.

Reina Juliana, el señor s von Amsberg y el Prín- Bernardo, viajarán en un e tirado por cuatro caba- Una escolta de oficiales ederá a la Princesa y a novio, quienes llegarán al r de la ceremonia en un e dorado, tirado por seis allos.

CEREMONIA NUPCIAL

Consejo de Amsterdam y entenar de dignatarios de udad estarán esperando. Una vez que la Princesa y su novio tomen asiento, el Alcalde de la ciudad preguntará formalmente al Príncipe Bernardo y a la Reina Juliana si permiten el matrimonio de su hija. Luego pedirá a la pareja que se tomen de la mano, y dirá, separadamente, las fórmulas clásicas que se pronuncian en ese caso.

Luego que los esposos hayan firmado el certificado de matrimonio, la Reina Juliana y el Príncipe Bernardo harán lo mismo. El señor Von Amsberg no firmará el documento, ya que su hijo, Klaus, tiene más de 30 años. Terminada la ceremonia civil, el cortejo se dirigirá directamente a la Iglesia. Alrededor de las 12.30, la pareja entrará, precedida por dos Ministros, quienes oficiarán el servicio.

Uno perteneciente a la Iglesia Holandesa Reformada y el otro a la Iglesia Ortodoxa Calvinista Reformada. Entre las damas de honor figuran la Princesa Cristina, de Suecia; la Princesa Cristina, hermana de Beatriz, y Cristina von Amsberg, hermana del novio.

TRADICIONAL FIESTA

Terminada la ceremonia, el cortejo regresará al Palacio Real, para el tradicional almuerzo. Al caer la tarde se realizarán fuegos artificiales y un desfile militar. Finalmente, a las 20 horas, la pareja agradecerá, por radio, a todo el pueblo holandés.

STERDAM, HOLANDA: Grandes precauciones por par- de la policía y el ejército, se han tomado con ocasión la boda de la Princesa Beatriz, de Holanda, con el diplo- tico alemán y ex jefe nazi, Claus von Amsberg, quienes parecen en la foto al salir de una fiesta. En la noche del estalló una bomba frente al Palacio Real, en lo que pa- ce una manifestación de la oposición del pueblo holandés a la boda de la Princesa. (RADIOFOTO UPI).

IGARQUIAS "FRENAN" MARCHA ALIANZA PARA EL PROGRESO

sa Vicepresidente del Perú, Edgardo Seoane C.

LIMA, 9 (Inter Press Service).— "En la reunión del Con- Interamericano Económico y Social (CIES), que tendrá en Buenos Aires, se hará una evaluación de los avances "Alianza para el Progreso", "que se traducirá en recomen- nes para los distintos gobiernos", afirmó el presidente del y primer Vicepresidente peruano, Edgardo Seoane Co-, en su primera jornada en esta capital. Seoane llegó ayer na procedente de México.

Refiriéndose al caso concreto del Perú, el ingeniero Seoane o que la "Alianza para el Progreso" está condicionada a cada país introduzca reformas en sus estructuras, superan- oposición de las oligarquías. "Pero, simultáneamente, la rquía de los Estados Unidos frena la ayuda, condicionán- a la intangibilidad de cierto tipo de inversiones norte- icanas en Latinoamérica. Eso implica —afirmó Seoane— istencia de una doble valla para el avance de la "Alianza el Progreso".

EL CASTRO PERDONO LA VIDA COMPLOTADOS PARA MATARLE

HABANA, 9 (UPI).— El Comandante Jorge Ser- pidió pena de 30 anos risión para los cuatro pales acusados en el que se sigue a un gru- militares y civiles por supuesta conspiración ada a dar muerte al r Ministro, Fidel Cas-

ENCIA DE CASTRO

propio Castro hizo llegar carta al mayor Serguera diéndole que no pidiera na de muerte para nin- de los siete acusados". al había hecho en un pio el Fiscal en los ca- e los comandantes Ro- Cubela y Ramón Quinn civiles Luis González rreta y Julio Blanco.

S PENAS

mismo tiempo, el Fiscal solicitó solamente 10 años de cárcel para Juan Alsina, otro de los acusados, dejando al criterio del Tribunal las sentencias que deberán recaer sobre Fuillermo Cunil y Angel Herrero, también procesados.

Antes de presentar sus conclusiones finales en la vista de ayer por la tarde, Serguera aclaró que desistía de pedir la pena capital para los cuatro principales acusados por haber recibido una carta de Castro en la que éste le decía que "la Revolucion es lo suficientemente fuerte... y que no se hace nada con fusilar a tres o cuatro culpables, si no se toman medidas contra las debilidades que hicieron tal cosa posible". Castro sugirió que no se pidiera pena de muerte para ningún acusado en el juicio.

Cubela y Quinn pertenecían al Ejército cubano.

FE DE GENDARMERIA DE LA GENTINA A ZONA LIMITROFE

BUENOS AIRES, 9 (ANSA).— Partió esta mañana en n, con destino a Río Gallegos, el Director de la Gen- mería argentina —cuerpo militar destinado a la vigi- cia fronteriza—, general Vicente Aguirre, a quien acom- ñó el comandante José A. Pozzo. Se informó que inme- tamente después de su llegada inspeccionará los efec- os de la "Agrupación Santa Cruz", en la provincia del mo nombre, luego de lo cual realizará otra en Laguna Desierto, en plena Cordillera de los Andes, donde no e mucho se registrara un choque armado entre gen- rmes argentinos y carabineros chilenos. También via- á a la zona de Río Turbio, en el extremo meridional de provincia, donde se hallan los más ricos yacimientos de bón que existen en el país.

Plan de U Thant para paz en Vietnam

NACIONES UNIDAS, 9 (ANSA).— El Seretario General de la ONU, U Thant, formuló por primera vez, una serie de propuestas precisas, con miras a una solución pacífica del problema de Vietnam.

Un vocero de la Secretaría de la ONU, declaró esta tarde que el Secretario General "está profundamente preocupado por la "escalada" de las hostilidades en Vietnam y por las crecientes pérdidas y devastación".

PLAN DE U THANT

Añadió que U Thant estima que "cualquier paso tendiente a acercar a las partes en pugna hacia una negociación, debería incluir las siguientes medidas:

1) Cese de los bombardeos aéreos sobre Vietnam del Norte;

2) La suspensión o reducción por parte de los dos bandos, de las actividades militares en Vietnam meridional; y 3) La participación del Frente de Liberación Nacional en tratativas para la solución del conflicto".

BAJAS EN VIETNAM

WASHINGTON, 9 (UPI).— El Secretario de Defensa, Robert McNamara, informó hoy que más de 8.000 comunistas han sido muertos en Vietnam desde el primer día de este año, incluso 1.600 en el curso de la ultima semana.

McNamara proporcionó estas cifras a los periodistas después que, junto con el general Earle G. Wheeler, Jefe del Estado Mayor de Coordinación, prestó testimonio ante la Comisión de las Fuerzas Armadas de la Cámara de Representantes, reunida en sesión secreta.

SAIGON, 9 (UPI).— Luego de una revisión efectuada por el Alto Mando Militar norteamericano, se determinó que la semana concluida el 26 de febrero último, fue la que registró mayor número de bajas norteamericanas en toda la guerra de Vietnam. El total ascendió a 1.048, entre muertos, heridos y desaparecidos.

FUNERAL MODESTISIMO EN URSS A UNA INSIGNE POETISA RUSA

MOSCU, 9 (ANSA).— Las honras fúnebres a una de las más grandes poetisas rusas del siglo veinte, Anna Akhmatova, fallecida hace algunos días, luego de una larga enfermedad, se efectuaron en forma bastante modesta.

Luego de la ceremonia religiosa, que tuvo lugar anteayer, y antes de la partida del feretro hacia Leningrado, donde será oficiado otro rito religioso antes del entierro previsto para mañana, los escritores de Moscú dieron hoy su último saludo a la desaparecida: en una sala del Instituto Sklifasovski, donde falleció Anna Akhmatova, se reunieron algunos centenares de intelectuales, entre los cuales estaban los poetas Evtuschenko, Voznessenski, Okugiava, Aksionov y muchos jóvenes, algunos procedentes de Leningrado.

Tumba nuclear para tierra española

AUGUSTA (Georgia), 9 (UPI).— Aproximadamente 1.750 toneladas de tierra y tallos de tomates, ligeramente radiactivos, traídos de España, serán sepultados en "una tumba nuclear", en los terrenos de la Central de la Comisión de Energía Atómica de Estados Unidos en el río Savannah.

Las autoridades de la Comisión dieron que la tierra se recogió de Palomares, en la zona meridional de España, en cuyas cercanías se produjo un choque en el aire entre un avión bombardero y un avión-tanque durante una maniobra de reaprovisionamiento.

El primero de los aparatos llevaba cuatro bombas, de las cuales hasta ahora sólo se ha hallado tres. Dos de ellas cayeron en un sembradio de tomates.

Ninguna estalló porque estaban desarmadas.

es TRADICIONAL...
su Uniforme
debe ser Falabella
SANTIAGO - CONCEPCION

Equipos completos para colegiales,
en NUESTROS LOCALES DE AHUMADA...
LA CALLE DE FALABELLA

CALZADO fabricado especialmente
con MATERIALES SELECCIONADOS,
de gran duración.

ADHESION A LA CAMPAÑA CONCI CONTRA LA INFLACION

CENIT publicidad

BIEN VESTIDO... BIEN RECIBIDO

De Gaulle no denunciará Pacto OTAN

Francia sólo busca introducir oportunas modificaciones al Pacto del Atlántico Norte

PARIS, 9.— (INTER PRESS SERVICE).— Como se preveía, De Gaulle envió finalmente al Presidente Johnson, un mensaje relativo al nuevo estatuto de las Bases Americanas en to de las bases amercianas en Francia.

A nadie ha causado sorpresa esta iniciativa, que ya se esperaba desde el 21 de febrero último, cuando anunció en su conferencia de prensa que Francia deseaba modificar los lazos que la unen a la OTAN, antes de 1969, lo cual fue interpretado como un deseo del General de reemplazarlos por acuerdos bilaterales.

IDEAS DE DE GAULLE

En los medios diplomáticos y políticos de la capital francesa se estima que las ideas concretas de De Gaulle, son que debe desaparecer la integración del alto mando de la OTAN. En este caso las tropas francesas podrían mantenerse dentro del cuadro general del Pacto Atlántico, pero sin depender de otros mandos que no sean los suyos propios. Paralelamente quisiera que sus tropas en Alemania dependieran igual y únicamente de mandos franceses.

Claro está que este último punto no puede lograrlo dentro del sistema actual de la OTAN, y es aquí donde se haría necesario un acuerdo bilateral con Bonn. Más no se trataría de un puro y verdadero pacto militar, sino de una ampliación del ya existente Pacto de París, que fue firmado por Adenauer y De Gaulle, y que preveía una colaboración de ejércitos, los cuales han efectuado ya en diversas ocasiones maniobras conjuntas.

SILENCIO DE BONN

Hasta el momento no hay reacción alguna por parte de Bonn, donde se estima generalmente que "toda participación en la defensa Occidental del suelo alemán, es de gran importancia para el gobierno, tanto desde el punto de vista político como del militar". Tampoco hasta ahora se ha manifestado De Gaulle sobre aquél gobierno, pero se espera una comunicación inminente del gobierno francés, quizás antes mismo de la respuesta del Presidente Johnson e igualmente también del gobierno francés a Canadá, país que, que recordamos, dispone aún de dos bases aéreas en Francia.

ACTITUD DE WASHINGTON

Ninguna reacción de Washington, por el momento, pero en los medios diplomáticos de la capital estadounidense se opina que el gobierno se negará a tratar con Francia bilateralmente, considerando que los acuerdos —tanto los conocidos como los secretos— fueron suscritos en el seno de la OTAN.

FRANCIA NO DENUNCIARA

PARIS, 9 (ANSA).— Francia no tiene intenciones de denunciar el Tratado de la OTAN, que tiene validez hasta 1969. Sin embargo, Francia considera necesario adoptar unilateralmente algunas oportunas medidas en cuanto se refiere a sus relaciones con la Organización, teniendo en cuenta que una discusión sobre una reforma de la OTAN no puede ser iniciada por ahora.

Así lo declaró esta tarde el vocero del Gobierno francés, Yvon Bourges, al finalizar la reunión del Consejo de Ministros.

Bourges confirmó que el Presidente Charles de Gaulle envió el lunes último un mensaje al Presidente norteamericano Lyndon Johnson, concerniente a problemas de la OTAN, y anunció seguidamente que Francia enviará de un momento a otro mensajes similares a los Gobiernos de los países miembros de la Organización.

Dichos mensajes, "precisos y detallados", se referirán a las relaciones futuras entre Francia y la OTAN, "teniendo en cuenta la voluntad francesa de reestablecer sobre su propio territorio su propia soberanía nacional".

Como se recordará, "importantes cambios en las relaciones entre Francia y la OTAN habían sido anunciados por el Presidente De Gaulle durante su conferencia de prensa de hace dos semanas.

Pelé continúa luna de miel por Europa

MUNICH (Alemania), 9.—(UPI).— El astro del fútbol brasileño, Pelé, y su joven esposa, Rosemary, regresaron hoy a esta ciudad, después de terminada su visita a Italia, prosiguiendo el viaje de luna de miel que realizan por Europa.

Los recién casados, que fueron recibidos ayer por el Papa Paulo VI, se cree que pasarán unos "cuántos días" en esta capital bávara, según declaró a United Press International un portavoz de la Casa de Roland H'Endler, representante europeo del Club Santos del Brasil.

Pelé ya estuvo varios días en Munich y recorrió sus pintorescos alrededores, inclusive los famosos Alpes, antes de salir hacia Austria, y seguir luego camino a Italia.

Epidemias se suman a inundac

Sigue lloviendo intensamente en Sao Paulo y aumentan crecidas zona argentina

SAO PAULO, 9 (UPI).— La tormenta que ha descargado más de 15 centímetros de lluvia sobre esta ciudad industrial continuaba hoy por cuarto día.

Los meteorólogos dicen que se trata de la lluvia más intensa registada en los últimos diez años en esta ciudad, de cinco millones de habitantes. Sin embargo, la precipitación ha perdido intensidad en las últimas 72 horas.

BAJAS CONFIRMADAS

El total de bajas confirmadas se elevó a cinco, entre ellas la de un niño de dos meses de edad que pereció bajo escombros de una casa comprimida por las aguas. Los bomberos siguen registrando ruinas en busca de más víctimas.

A pesar de que continúa lloviendo, la inundación parece ir cediendo. El pequeño río Tamanduateí, que alcanzó más de tres metros sobre su ribera en la zona baja del mercado, ha recuperado su nivel normal.

VIGILANCIA POLICIAL

La policía y la Guardia Civil patrullan la zona del Mercado para evitar, tanto el saqueo como la recolección de comestibles descompuestos lanzados a las calles por los comerciantes que limpian sus puestos de venta. Enormes cantidades de cereales y otros alimentos quedaron inutilizados.

EN ARGENTINA

BUENOS AIRES, 9 (ANSA) —Aunque las aguas de los ríos Paraguay y Paraná han descendido algunos centímetros en algunos puntos, y se han estacionado en otros, en general sigue siendo grave la situación en todo el noreste argentino, donde las zonas ribereñas y las principales ciudades costeras de Formosa, Chaco y Corrientes se hallan cubiertas por la inundación. La epidemia de fiebre amarilla estallada en el extremo septentrional de la región —y procedente del sur del Brasil— señala ya medio centenar de casos, 13 de ellos fatales, pero las autoridades competentes estiman que el peligro mayor ha sido superado y que la peste no se extenderá.

VIBORAS VENENOSAS

Uno de los riesgos mayores para los habitan
nas anegadas lo
las víboras vene
nominadas Yara
que abundan en
ral— que ante el
las aguas, han
zonas de tierras
plenes de camino
rreas, techos, árbo
lotes" (masas veg
prendidas por la
los ríos, que van
ese medio a m
densamente pobla
ligro, dado que se
cado miles de cas
duras, está siendo
con una extraor
ducción de suero
por parte del In
nal de Microbiolog
vío en grandes ca
cia las zonas más
se registra sin

ESPANTOSA EXPLOSION DE TREN MILITAR

CORNING (Arkansas), 9 (UPI).— Granadas de artillería, destinadas posiblemente a la guerra de Vietnam, estallaron hoy en una lluvia de acero y llamas en un convoy ferroviario dañando varias casas de Corning y abriendo un enorme boquete de casi 20 metros de diámetro en la tierra.

La fuerza de la explosión de miles de granadas y de 600 proyectiles de artillería estremeció los Estados de Arkansas, Missouri y Tennessee, que unen sus fronteras cerca de esta comunidad productora de arroz. La policía afirma que no hubo víctimas como resultado de la explosión.

ASPECTO DESOLADOR

Tres viviendas de Corning, localidad de alrededor de 2.500 habitantes, presentaban el mismo aspecto que si hubieran sido atacadas por la artillería durante una guerra. Ocho vagones del ferrocarril Missouri-Pacific quedaron destrozados. Los cristales de las ventanas, en más de cuatro kilómetros a la redonda, quedaron hechos añicos.

VERSIONES OFICIALES

La policía anunció que dos de los vagones materialmente volaron. En un principio se dijo que las granadas eran de 175 milímetros, pero el Ejército informó oficialmente poco después que los proyectiles eran de 75 milímetros, más pequeños, pero tan mortales como los más grandes. Además, agregó el Ejército, sólo uno de los vagones contenía proyectiles.

MENDEZ MONTENEGRO SE SIENTE PRESIDENTE ELECTO: GUATEMALA

CIUDAD DE GUATEMALA, 9 (INTER PRESS SERVICE).— Faltando dos días para finalizar el recuento de votos de las elecciones presidenciales y de renovación del Parlamento de Guatemala, los cómputos, aún extraoficiales, arrojan los siguientes resultados: El Partido Revolucionario (PR), de oposición al Gobierno militar, logró para su candidato, Dr. Julio César Méndez Montenegro, 146.534 votos. Lo sigue, a una distancia de 30 mil votos, el Partido Institucional Democrático (PID), con 116.093 votos. El coronel Juan de Dios Aguilar, candidato del PID, cuenta con el apoyo oficial.

En tercer lugar, con 82.107 votos, se ha ubicado el Movimiento de Liberación Nacional (MLN), cuyo candidato, el coronel Miguel Angel Ponciano, es de franca filiación derechista. El MLN reconoció ya la victoria de Méndez Montenegro, pero afirma haber logrado suficientes votos como para ocupar el segundo puesto.

ACUSACION AL GOBIERNO

En declaraciones formuladas ayer por Méndez Montenegro y por el Partido Revolucionario, se acusó al Gobierno militar de fraude, debido al lento recuento de votos, especialmente en el casi incomunicado interior del país, la situación de incertidumbre en torno al resultado final perdura. Sin embargo, Méndez Montenegro manifestaba hoy plena confianza en ganar la mayoría absoluta que, según la ley, necesita para ocupar la Presidencia. Si ninguno de los contendores electorales obtuviese una ventaja absoluta, la elección sería efectuada por el nuevo Parlamento elegido el próximo mes de mayo.

CONFIANZA EN EL TRIUNFO

Mientras tanto, Julio César Méndez Montenegro reiteró, con seguro tono de ganador, los diez puntos fundamentales de su Gobierno, si eventualmente llega a ocupar el Poder.

BEN CASEY

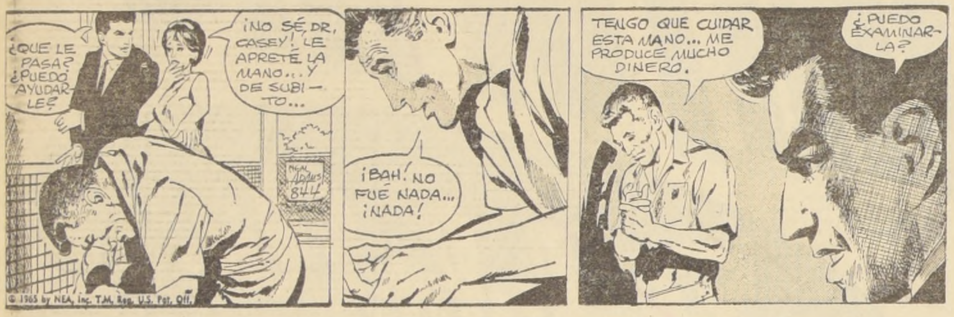
¿QUE LE PASA? ¿PUEDO AYUDARLE?
¡NO SÉ, DR. CASEY! LE APRETÉ LA MANO... Y DE SUBITO...
¡BAH! NO FUE NADA... ¡NADA!
TENGO QUE CUIDAR ESTA MANO... ME PRODUCE MUCHO DINERO.
¿PUEDO EXAMINARLA?
© 1965 by NEA, Inc. T.M. Reg. U.S. Pat. Off.

SU ALMANAQUE COMERCIAL

SASTRERIAS

LAS OVEJITAS NEGRAS
Selección de casimires y confecciones. Créditos.
BANDERA 637.
G.C. 10/III/66

ALEJANDRO ZUÑIGA
Hechuras y confecciones finas listas para vestir. Artículos finos para caballeros. Créditos.
SAN PABLO 1769.
G.C. 10/III/66

"EL LEON"
Pantalones frescos 19,00
Pantalón casimir 17,00
SAN DIEGO 1216.
GC.-23III-66.

SOTVALL
Hechuras de primera. Selecto surtido en casimires. Transformaciones en general.
ARTICULOS DAMAS Y CABALLEROS
Surtido en pantalones, camisas y Corbatas: Señoras: Blusas, faldas, ropa interior en general. Medias, Calcetines, Perfumería.
10 de Julio 464.
GC.-1.o-V-66

"RUBEN"
Composturas, transformaciones.
VIRADOS
Hechuras finas.
Damas, caballeros.
HUERFANOS 1767
GC. 13|VIII|66

SEMILLERIA

"MI JARDIN"
Semillas, hortalizas, flores, desinfectantes, abonos, maceteros, greda para modelar.
Avenida Egaña 29
1|8|66.

TRAJES DE BAÑO

Para trajes de baño
SOTOMAYOR 9
100 modelos diferentes
GV. 14-V-66

TARJETAS

"FRESIA"
Ofrece exclusividades. Bautizos, Matrimonios, Personales, Comerciales. Regalos. En sus locales, Huérfanos 1052, local 6. FATIMA. San Antonio 255, local 2.
GC.-2-V-66.

TEJIDOS FINOS

"VENTAS MAYOR Y MENOR"
VESTIDOS FINOS, LANAS E HILO.
Teacher de Banlón
SU FABRICA
Bellavista 211, esquina Loreto.
Frente Club de Tenis.
GC.-23-III-66.

FABRICA DE TEJIDOS MONICA
Batas, chalecos, poleras en hilos y lanas. Finas terminaciones. Por mayor y menor.
BANDERA 865 (Relojería Cornejo).
GC.-19-III-66.

FABRICA DE TEJIDOS "CHILTEX"
San Diego 878.
Ventas por mayor y menor.
Comerciantes, Precios Especiales.
GC.-23-III-66.

"GARZA"
Especialidad tejidos,
Hilos y Lanas.
San Diego 530 - 634.
GC.-17-III-66.

TEJIDOS FINOS

"FRANCESA"
Chaquetones, Encajes damas, Pullover Esquiadores.
Yácar a máquina
56 modelos.
AVENIDA MATTA 1049.
GC.-30-III-66.

FABRICA DE TEJIDOS
"CORSI"
Modelos Exclusivos.
Hilos-Lanas.
BASCUÑAN 54.
ALAMEDA 2837.
CARTAGENA - ESMERALDA 136.
GC.-12-IV-66.

"LA FAMA"
Para comerciantes los precios más bajos en plaza.
"Coléricos". Eº 17,00.
PURA LANA.
SAN DIEGO 1220.

"ROMA"
Faldas Terrilene .. .. 16,00,—
Beatles .. .. 12,00,—
SAN DIEGO 1983 — 55908.
GC.-24-IV-66.

"PENELOPE"
Tejidos Finos. Modelos, Colores Exclusivos Italianos.
PRECIOS DE FABRICA.
ROBERTO ESPINOZA 1159.
GC.-27-V-66.

TINTORERIAS

TINTORERIA Y LAVANDERIA
"ESPLENDID"
LIMPIADOS AL SECO Y AL VAPOR
SERIEDAD - RAPIDEZ
ECONOMIA
RANCAGUA N.o 214.
G. C. 3|III|67

"EL CARMEN"
Alfombras.
Limpieza — rapidez.
Economía.
Teñidos al día.
CARMEN 177 — 36690.
GC.-12-X-66.

"LAS NOVEDADES"
San Francisco 425 — 382651
ESPECIALIDAD:
Teñidos — Cortinajes.
Lutos — Limpiados.
GC.-12-IV-66.

TINTORERIA
"FRANCE"
San Isidro 598. Limpiados secos, Teñidos, Gamuzas, Cueros.
GC.-2-V-66.

TINTORERIA LAVANDERIA
"EL CISNE BLANCO"
Irarrázaval 1377-491428. Especialidad ropa blanca. Interior de hombre y mujer. Servicio Domicilio.
GC.27-V-66.

"LAFAYETTE"
Especialidad en Teñidos, Limpiados, Todos Colores.
IRARRAZAVAL 305-465568.
GC.-27-V-66.

"LUTECIA"
Limpiados al seco.
Alfombras, gamuza.
Trajes novia.
Seriedad, economía.
IRARRAZAVAL 2137 — 252043.
GC.-31-V-66.

TIENDAS

EL POPULAR
Tienda y Zapatería.
SAN PABLO 3073.
GC.-10-III-66.

GC. 23-III-66.

TIENDAS

LA CASA BLANCA
NOVIAS: Especialidad en trajes de novias, tocados, bouquets, azahares partes de matrimonio.
Extenso surtido en tarjetas para bautizos y ajuares para guagüitas.
Gran stock en artículos de primera comunión, al detalle y por mayor.
Depósito de medias. En sus dos amplios locales.
PUENTE 742 y 764.
GC.-10-III-66.

"KHALILIEH"
Fábrica de Confecciones: Damas-Caballeros. Pantalones-camisas-Faldas. Blusas-Enaguas, Pintoras, Banlón, todos tipos. Perfumes. Ventas mayor y menor. Precios a mayorista. Santa Filomena 548.
GC. 10-III-66.

TRANSPORTES

"LA RAPIDA"
MUDANZAS.
Dentro y fuera de Santiago.
Especialidad en mobiliario fino.
CAJAS FONDOS.
Avenida Matta 365, Fono 34664.
GC.-24-IV-66.

VIDRIERIAS

"ROMA"
Vidriería y Fábrica, Espejos, Vidrios a domicilio. Cubiertas para muebles. Arreglos-Hechuras Espejos. Teléfonos 67671 — 87887.
ROSAS 1236.
GC.-23-III-66.

VIDRIOS
RAPIDAS COLOCACIONES A DOMICILIO
Cualquier cantidad.
Chalets, edificios.
En cualquier punto.
Santiago y fuera.
Vidrios planos Giraudo.
Jofré 387 esquina Lira.
Fono 30403.
GC.-24-IV-66.

"LA ECONOMICA"
Vidrios a domicilio.
ARTICULOS PARA REGALOS.
RECOLETA 281 — Fono 373536.
GC.-27-IV-66.

"PEDRO DE VALDIVIA 69"
COLOCACIONES
Cristales, espejos.
Botiquines, repisas.
REGALOS.
GC. 13-VIII-66.

"ALORCA"
AHORA
ALMIRANTE PASTENE 15
Colocaciones vidrios domicilio.
TELEFONO 42523.
G.C. 19/IX/66

ZAPATERIAS

CARAFI
¿Quiere usted crecer? Compre calzado elevador, lo hará 5 centímetros más alto. Exclusivo.
PUENTE 500.
GC. 10-III-66.

"EL NEGRITO"
Irarrázaval 5696-273094. Calzado fino, damas, caballeros y niños.
1-8-66.

CARAFI
El mejor surtido para damas, caballeros y niños.
PUENTE 500.
GC. 10-III-66.

ZAPATERIAS

LUCERNA
Calzado fino: Damas, caballeros y niños.
PUENTE 628.

EL NUEVO MUNDO
Para niños más surtido.
SANTO DOMINGO 959.
PROVIDENCIA 1622, Local 6.

ZAPATERIAS

CALZADOS VERONA
Vende barato, muy barato, con descuento.
SAN DIEGO 390 — FONO 65695.
GC. 10-III-66.

¿QUIERE USTED ECONOMIZAR?
En Almacenos EL PILAR debe comprar. SAN DIEGO 3039.
GC. 10-III-66.

MANUFACTURAS "RAMBLER"
Calzados. Depósito de fábrica.
SAN DIEGO 1256.
GC. 23-III-66.

"CALZADO CON NEUMATICO"
Valen la mitad.
Duran el doble.
San Alfonso 14.
GC. 10-III-66.

"CALZADOS GLORIA"
Especialidad en calzado de señoras, caballeros y niños.
Siempre novedades.
San Alfonso 65.
GC. 30-III-66.

"EL POPULAR"
Camisería y Zapatería.
Camisas - Pantalones.
Calzado para señoras, caballeros y niños.
Precios especiales a comerciantes.
San Alfonso 68.
GC. 30-III-66.

"LA LIQUIDADORA"
Depósito de calzado plástico.
Precios especiales comerciantes.
MEIGGS 49 — TELEFONO 96252.
GC.-IV-66.

"CALCIPLAS"
Ventas mayor y menor.
Precios especiales para comerciantes.
SAN ALFONSO 29.
GC. 12-IV-66.

"ORQUIDEA"
Calzado de lujo para damas.
ARTURO PRAT 718-382507.
GC. 2-V-66.

"RAMIREZ"
Medidas a mano "Caballeros".
Amplio Stock.
SAN PABLO 1261.
GC. 12-VI-66.

"PINUCA"
La legítima zapatilla.
Solamente en Irarrázaval 3267
Fabricación propia.
GC. 23-XII-66.

ZURCIDO

ZURCIDOS INVISIBLES
CLARY
Transformaciones — Virados
MANUEL MONTT 016
esquina Providencia
G.C. 6/IX/66

UD. SERA BACHILLER EN JULIO

Si recurre hoy mismo a nuestra com
tente y entusiasta atención docente
SI UD. VIVE EN PROVINCIAS:
Mándenos este aviso con su nombre y d
rección para prepararlo por correo.
SI UD. VIVE EN SANTIAGO:
Visítenos sin compromiso.

ORGANIZACION "LINKS" M.C
UNION AMERICANA 148
(Altura del 2890 de Av. B. O'HIGGINS)

DAPROV

DIRECCION DE APROVISIONAMIENTO DEL ESTADO

Por Adquisición de Formularios

Solicítase PROPUESTA PUBLICA Nº 20, por adquisición de formularios, que se indica, destinados al CONSEJO DE DEFENSA DEL ESTADO.

50.000 Hojas	Form.	18	100 Blocks	Form.	44-A	250 Blocks	For
25.000 Hojas	Form.	19	4.000 Hojas	Form: Nº	1	25.000 Carátls.	For
25.000 Hojas	Form.	19-A	5.000 Hojas	Form.	2	25.000 Hojas	For
12,500 Hojas	Form.	19-B	20,000 Hojas	Form.	2-A	100.000 Hojas	For
10.000 Hojas	Form.	20	400.000 Hojas	Form.	2-B	30.000 Hojas	For
40.000 Hojas	Form.	20-A	300.000 Hojas	Form.	2-C	1.800 Talonarios	For
25.000 Hojas	Form.	20-C	70 Blocks	Form.	3-A	500 Blocks	For
50 Blocks	Form.	21	140 Blocks	Form.	3-B	100 Blocks	For
12.500 Hojas	Form.	22	250 Blocks	Form.	3-C	100.000 Hojas	For
12.500 Hojas	Form.	22-A	300 Blocks	Form.	3-D	350 Blocks	For
50 Blocks	Form.	22-B	160 Blocks	Form.	3-D-1	50 Blocks	For
25 Blocks	Form.	23	15.000 Hojas	Form.	4	50 Blocks	For
500 Blocks	Form.	28	75.000 Hojas	Form.	4-B	5.000 Hojas	For
150.000 Tarjetas	Form.	29	35 Blocks	Form.	5	2.500 Hojas	For
50 Blocks	Form.	31	40 Blocks	Form.	6	10 Blocks	For
30 Blocks	Form.	34	20.000 Hojas	Form.	7	25 Blocks	For
45.000 Carátls.	Form.	40	40.000 Hojas	Form.	7-A	500 Hojas	For
50.000 Hojas	Form.	42	500 Blocks	Form.	7-B.	500 Hojas	For
150 Blocks	Form.	44	30 Blocks	Form.	14	2.000 Hojas	For

Las Propuestas se abrirán en la Dirección de Aprovisionamiento del Estado, Amunátegui 66, Sala de Propuestas, 4º piso, el día 22 de Marzo de 1966, a las 16 horas.

Bases y Antecedentes pueden solicitarse en el Depto. de Adquisiciones-Sección Imprenta—de esta Dirección.

Para retirar Bases y Antecedentes es necesario estar inscrito en la Declaratoria de Imprenta de esta Dirección.

La Dirección de Aprovisionamiento del Estado, no aceptará alzas de precios superiores a los márgenes sustentados por la política económica del Supremo Gobierno.

EL DIRECTOR

SERVICIO DE SEGURO SOCIAL

Llámase a

PROPUESTAS PUBLICAS

por renovación instalación eléctrica en edificio Zonal Santiago, ubicado en Alameda Bernardo O'Higgins 2013.

Bases y antecedentes se entregarán en la Oficina de Asesoría Técnica CORVI, ubicada en Moneda 1158, piso 12.o, de 14 a 17 horas. Podrán optar a esta propuesta los Contratistas inscritos en la Dirección General de Servicios Eléctricos.

Las propuestas se abrirán en esta oficina el día 23 de marzo en curso, a las 16 horas.

DIRECTORA GENERAL

JUNTA LOCAL DE AUXILIO ESCOLAR Y BECAS LAS BARRANCAS

CONCUR

Llámase a Concurso de A
dentes, para proveer el c
SECRETARIO de la
de Auxilio Escolar y Be
Las Barrancas.

Requisitos:

Sexto año de humanidades rendido, o estudi
lentes, y demás requisitos exigibles para optar a
go público. Mayores informes a los interesados, e
de la Junta: Municipalidad y Tesorería Co
Las Barrancas. — PLAZO DE ENTREGA DE A
DENTES, HASTA EL 11 DE MARZO DE 1966.

BENEDICTO FLORES
Presidente

LAS BARRANCAS, 9 de marzo de 1966.

Botín de cuero impregnado con aceite de silicón, impermeabilizado. Suela de goma antideslizante vulcanizada directamente al aparado. Cambrillón de acero. Costura con hilo nylon. Numeración 38 al 44.

VENTAS ESPECIALES
A COOPERATIVAS Y SINDICATOS
Facilidades de Pago

DIMACOL
MOLINA 50 • Tels. 91433 • 97754

CONTRALORIA GENERAL DE LA REPUBLICA CHILE

AV

Sobre Desistimiento de Desa del Personal en Servicio A

Se hace presente a los interesados, que el
11 del mes de marzo en curso vence el
60 días contemplado por el artículo
de la Ley Nº 16.411, para que los fu
puedan desistirse ante esta Contraloría
solicitudes de desahucio formuladas en
dad con el artículo 20º de la Ley Nº
que se encuentren en actual tramitación
organismo, o pendientes de pago en el
de Tesorerías.

SANTIAGO, 9 de marzo de 1966.

ENRIQUE SILVA CIMMA
Contralor General de la República

Suplemento DEPORTIVO

SEGUNDA SECCION

LA NACION

SANTIAGO DE CHILE— JUEVES 10 DE MARZO DE 1966 —

FUNDADO EL 14 DE ENERO DE 1917

EN LA COPA AMERICA;

Hasta Ahora U. Católica es lo Mejor del Grupo

LAS UNIVERSIDADES SALUDAN, al término de su primer partido en el Estadio Nacional. Hubo empate a 0, pero estuvo mucho más cerca de la victoria Universidad Católica, anticipando lo que iban a ser los partidos ante los paraguayos. EN EL GRABADO, con los brazos en alto, vemos a los 2 jugadores en el medio del campo.

El subcampeón chileno llegó en la plenitud de su producción a disputar la serie con la "U" y los paraguayos.– Las armas que le han permitido brillar a los católicos.– ¿Qué pasa en Universidad de Chile?– Nuestra opinión de las causas de la baja del campeón local

Está terminada la primera parte de la serie de la Copa América (Ex Copa de Campeones), en que intervienen las dos Universidades por el fútbol chileno, y los elencos de Olimpia y Guaraní, de Asunción, Paraguay. Ya tienen los cuatro equipos cumplidos los tres partidos que señalan justamente la mitad de los encuentros que componen la serie.

Nos corresponde ahora analizar lo que hasta la fecha hemos apreciado en el trabajo de los dos equipos que nos representan en este certamen continental y comenzaremos por hacer un análisis global, para luego referirnos a cada equipo en particular.

Es indudable que el fútbol chileno, por una u otra razón, no ha podido demostrar en este certamen, en las versiones hasta ahora cumplidas, su real capacidad. En esta oportunidad hemos llegado nuevamente con una característica nítida: sólo Universidad Católica se encuentra en la plenitud de su producción al iniciarse la disputa de la serie, en tanto que el campeón, Universidad de Chile llega con una declinación ostensible en su trabajo de conjunto y la baja notoria de sus piezas vitales, en el terreno individual.

Veamos cuál ha sido la campaña de los dos equipos criollos. Empataron entre sí sin goles, y luego U. Católica consiguió vencer al discreto Guaraní y empatar con Olimpia sin anotar tantos, en un resultado inmerecido, pero que favoreció la posición del campeón paraguayo. Por su parte, la "U" cayó ante Olimpia y venció con igual resultado que la UC, a los de Guaraní: dos goles a cero.

En resumen: U. Católica se adjudicó 4 puntos de los 6 en disputa y encabeza por el gol average el grupo, ya que tiene 2 goles a favor y 0 en contra. Por su lado, U. de Chile tiene 3 puntos, producto de los resultados anotados, con un gol average de 1,5% y el 3º lugar.

Ahora veamos el ángulo puramente futbolístico de lo que realizaron ambas Universidades en esta primera mitad de la serie:

UNIVERSIDAD CATOLICA: Hasta el momento, es con creces el equipo de mayor nivel técnico del grupo. La Copa América confirmó nuestra impresión de que a los cruzados les faltó campeonato para haber acortado las cifras con que la "U" se adjudicó el título. Llegó en plenitud a este torneo sudamericano, y ofreció lo mejor en cuanto a labor de conjunto y calidad individual, de los cuatro equipos que se enfrentan en este grupo. Se están recogiendo, en el plano internacional ahora, los frutos de una política talentosa y de un trabajo realizado con tenacidad y esfuerzo, durante este par de años que Riera dirigió el equipo técnico que asumió la tarea. Su plantel, con una línea de fuego definida, muestra sus facetas nítidas, producto de ese trabajo acucioso: una, la recuperación notable de valores que, sin ser veteranos, son los más experimentados del equipo (Tobar, Adriazola, Villarroel, Barrientos e Ibáñez), a lo que se agrega la aplicación de las virtudes indiscutidas en otros, como Fouilloux, Prieto, Isella (cuya ausencia fue un handicap muy serio que otorgó en estos partidos la Católica, y el propio arquero Godoy, y finalmente la consagración de sus jóvenes valores que son el mérito mayor de este trabajo: Gallardo, Barrales, Laube y Vallejos. Debemos agregar a esos factores de orden individual, la mantención por parte del entrenador Luis Vidal de la línea que le dieron al trabajo del equipo los hoy alejados técnicos Fernando Riera y Andrés Prieto, otra de las ventajas que los católicos otorgaron a sus rivales, todos con sus entrenadores sin problemas personales con el club.

Todos esos elementos favorables, que hemos señalado, se conjugan con una trabazón y preparación física, notables en la que la juventud de la mayoría de sus piezas claves tiene una gravitación fundamental.

Sin misterios, ni complicaciones, el juego cruzado tiene como características definidas, una línea de cuatro zagueros inflexibles y que ha mejorado excepcionalmente su capacidad futbolística: Barrientos, aplicado y laborioso; Adriazola, con más fe en sí mismo; Villarroel, con la seguridad del que se sabe bien respaldado y Laubé, un marcador excepcionalmente bueno y con mucha seguridad en sus medios técnicos y físicos. Se une a ellos, un joven arquero en el que está plasmando un meta que puede tener un futuro brillante si mantiene su ritmo de progresos, como es el "pachorriento" Vallejos.

En el mediocampo, la UC tiene normalmente a Isella, Prieto e Ibáñez. En esta Copa el brillante volante argentino ha sido reemplazado con mucho mayor éxito del que todos esperábamos por el joven Juan Barrales. El trío que labora en esta faena es de buen nivel técnico y sobre todo, de generoso físico, el que derrochan en favor del rendimiento colectivo.

Finalmente en el ataque (sin que esto signifique que Barrales, Ibáñez o Prieto no ataquen cuando les corresponde y con mucho riesgo para las defensas rivales) están Fouilloux y la dupla Gallardo-Tobar. El puntero derecho ha sido vital en los planes cruzados, en tanto que el recuperado Tobar y el promisorio Gallardo, muestran sus virtudes y valentía, para buscar el área rival.

Cuando esos tres muchachos "echan a correr" y a eludir rivales, son un espectáculo extraordinario.

Todo ésto en un fútbol fluido, claro, de continuo movimiento, de toque y anticipación, en el que se trata de alcanzar el viejo sueño de todo elenco: atacar y defender en bloques compactos y contundentes.

Sólo en el segundo tiempo de su match frente a Olimpia, U. Católica bajó el ritmo, se enredó y perdió un poco su línea. A la ausencia de Isella, se agregó la enfermedad de Prieto, lo que constituye un golpe serio al trabajo de cualquier elenco, por lo que significan ambos jugadores.

Eso es Universidad Católica hasta ahora. Por esas razones es que el término de la primera etapa de la serie lo encuentra como líder y en ella están depositadas las esperanzas de los chilenos, no sólo en esta Copa, sino que en el futuro de nuestro fútbol.

UNIVERSIDAD DE CHILE: Del campeón hemos hablado largo. Dos notas al término de la competencia nos permitieron señalar, que en parte esperábamos su discreta participación en este certamen. Sin que perdamos la esperanza de un reencuentro de los azules con su fútbol. Pero a despecho de los tres puntos alcanzados es indudable que la insatisfacción que reina entre los del "chuncho" refleja con fidelidad hechos que no se pueden desconocer.

No llegó bien la "U" a la Copa. Conforman esa baja general, factores individuales, de conjunto, y lo que es más grave la pérdida de la confianza en sus propios medios, elemento psicológico de indudable gravitación en el rendimiento de toda fuerza colectiva.

Desgaste en sus hombres claves, esos que han decidido muchas victorias para el "ballet", como Leonel, Rubén Marcos, Eyzaguirre, Campos, Donoso, han ido mermando su principal virtud, la capacidad colectiva. Eso por una parte. Por otra, están esas fallas que hemos anotado por bastante tiempo y que no eran observadas por los hinchas, cuando los triunfos ocultaban defectos. Había resultados y con ello se acallaba cualquier crítica.

Esas fallas, en nuestra opinión, son: **PRIMERO:** falta de capacidad en el mediocampo, ante la ausencia de hombres que pesen en la zona estratégica: Sin realizarse Roberto Hodge y sin un ocho de rendimiento parejo en los 90 minutos, no hay en el juego azul **PERSONALIDAD EN LA MEDIA CANCHA.**

Mientras algunos hombres tenían físico para prodigarlo con generosidad y cubrir ese bache, no relucía con la nitidez que ahora se observa.

SEGUNDO: Tendencia hacia un estilo de juego sin movilidad, estático y lateral, que esteriliza y hace improductiva la labor de un equipo y que se le criticó por largo tiempo a U. Católica. Eso se debe en nuestra opinión a la baja del sentido de profundidad de los dos punteros: Leonel y el "chico" Araya, que cada día son menos punteros y a la baja ostensible en la producción de Carlos Campos, en el terreno en que de él se espera: los goles.

Todo ello, unido a la falta de espíritu de triunfo o a la pérdida de la confianza en sus recursos como equipo, ha reducido a la "U" a la sombra del gran elenco, que se adjudicara sin discusión el Campeonato 1966.

Veremos qué pasa ahora en Asunción. Sin dejar de sostener que esta Copa perjudica las posibilidades de la Selección Nacional, no podemos menos que anhelar el triunfo de ambas universidades en esta serie.

JUAN CARLOS FRANCO

ARMANDO TOBAR ha lucido en estos partidos de la Copa su total recuperación y ha sido pieza vital en la labor de Universidad Católica. EN EL GRABADO, le vemos luchando con el meta Guaira del colista Guaraní.

Olimpia es una Fiel y Típica Expresión del Fútbol Paraguayo

El campeón de Paraguay mostró ante los equipos universitarios las virtudes y defectos clásicos del fútbol de su país.– Comparativamente, se vio más completo y de mejor rendimiento que el subcampeón, Guaraní

Pasan los años, cambian los hombres, pero el fútbol paraguayo, mantiene intacto, su estilo, su clásico modo de jugar. Podrá en determinado momento haber mayor o menor calidad individual, pero en ningún caso, esté mejor o peor aporte de hombres, hace variar su modalidad, que siendo buena o mala (es asunto de apreciación y de resultados), responde seguramente a un concepto casi atávico de lo que es el fútbol y el deporte en general para el paraguayo.

En realidad, las presentaciones de Olimpia y de Guaraní, no constituyeron en esto sorpresa alguna. Tanto uno como otro y sin entrar a considerar cuál de los dos es mejor como expresión de equipo fueron una repetición mantenida de lo que han ofrecido otros conjuntos de la tierra guaraní, con más o menos las mismas virtudes y los mismos defectos.

En este último aspecto, sin duda alguna que para el aficionado nuestro, resulta hasta chocante ver jugar a conjuntos, cuya técnica resulta tan desapegada de los cánones clásicos a los que está acostumbrado. Sin embargo, en un terreno analítico, hay que convenir que el campeón y el subcampeón del fútbol paraguayo podrán tener muchos defectos, pero también sus virtudes —nos referimos especialmente a Olimpia— son valiosísimas y funcionalmente aplicadas como lo hacen, resultan armas de gran eficacia, sobre todo cuando deben jugar como visitantes.

Cualquier duda que existiera sobre esto, se disipa a la luz de los resultados que consiguió recién: un triunfo ante la "U" y un empate ante Universidad Católica. Esto al margen de que en Buenos Aires y en el propio reducto de los "millonarios", se dio el lujo el campeón paraguayo, de vencer al linajudo River Plate.

Es probable que este resultado, como los que consiguió ante los equipos universitarios chilenos, no hayan representado fielmente lo que aconteció en la cancha y que haya obtenido más de lo que merecía. Esto es asunto de discutirlo con mayor detención, pero en cambio nos parece que no puede discutirse que como cuadro de fútbol, Olimpia es mucho más de lo que aparentemente muestra ser.

Por ello, es peligrosísimo y más que eso aventurado, imaginar siquiera que es rival fácil de doblegar, no obstante que en determinadas circunstancias, ello pueda dar la impresión de inhabilidad, de falta de recursos, de carencia de plasticidad o de belleza en sus maniobras. Al campeón paraguayo hay que analizarlo a la luz de los resultados que obtiene y no de los espectáculos que pueda ofrecer, que por otra parte no entra en las pretenciones del equipo. A Olimpia no le interesa deslumbrar con un fútbol académico o de buena estirpe técnica. Le interesa y así lo manifestó su entrenador, imponer su estilo y a través de ello, conseguir resultados. Esto último sin duda alguna que lo consiguió plenamente, no obstante que como dijimos, no hayan sido estos, totalmente justos y acordes con lo acontecido en el campo.

Aclarado esto, digamos algo, de lo que vimos en uno y en otro. Olimpia, que fue quien salió mejor parado en la tournee, tiene vacíos muy claros, sobre todo en lo que dice relación con su ataque. Veloz, rápido, resuelto el quinteto, no es de juego muy armónico, ni tiene una capacidad muy acentuada al momento de liquidar los avances. Por lo mismo que sus hombres —salvo el caso del entreala Antonio González— son de técnica algo rudimentaria, se ven muy comprometidos, cuando los marcan de cerca, como a ratos lo hizo la "U.C." y como resultante sus disparos, siendo potentes, no tienen dirección ni sutileza. Todo en ello— nos referimos a los delanteros, es fuerza, empuje, velocidad, garra, vale decir, los clásicos atributos del forward paraguayo. Sin embargo, y sobre la base de éstas que son sus virtudes, el quinteto de Olimpia, es potencialmente peligroso y debe serlo aún mucho más en su tierra.

La defensa —también muy paraguaya en su estilo— individualmente no es gran cosa, pero sí lo es como fuerza de conjunto. Aspera, simple como lo es todo el equipo, expeditiva, de gran fortaleza física, la retaguardia de Olimpia, por todo ésto y por la seguridad que muestra en el juego de alto, en la anticipación y la movilidad de sus integrantes, es un bloque sólido al que cuesta muchísimo doblegar.

Guaraní, en cambio, siendo similar en conceptos futbolísticos —la misma rapidez, la misma voluntad, el mismo empuje—, nos pareció inferior como equipo e inferior también como expresión individual. En el primer aspecto, resaltó la carencia de recursos técnicos de sus delanteros, cuya velocidad, no bastó para amenguar su carencia de ajuste y de claridad en las maniobras finales, hecho que quedó refrendado en las cifras (cero gol en dos partidos). En cuanto a figuras, tampoco el subcampeón las mostró en un alto nivel. Sólo a ratos los defensas Rojas y Bobadilla y los atacantes Insfran e Ibaldi, dieron a entender que tienen "algo" en su contextura técnica.

A pesar de todo, Guaraní, siendo inferior a Olimpia, no es tampoco un cuadro que "caiga" al primer soplo. Tiene fuerza, tiene espíritu y teniendo ambos atributos, ofreció resistencia y, por ello, no puede extrañar que allá en Asunción, crezca y le dé a la U, a la Católica y quien sabe si a los dos, más de un mal rato.

(Jorge Fernández R.)

QUEDARON DOS INVICTOS

Cumplidos tres partidos, la posición de los campeones y subcampeones del fútbol chileno y paraguayo, en la disputa de una de las series del Torneo Libertadores de América, es la siguiente:

	PJ	PG	PE	PP	GF	GC	PTS.
1º UNIVERSIDAD CATOLICA	3	1	2	0	2	2	4
2º OLIMPIA	3	1	2	0	5	4	4
3º UNIVERSIDAD DE CHILE	3	1	1	1	3	2	3
4º GUARANI	3	0	1	2	3	7	1

GOL AVERAGE: U. Católica 2; Olimpia 1.25.

ESCUALO HASTA LO MAS ALTO.— Sin quererlo, Fernando Pavez, nuestro reportero gráfico, tomó esta actitud de Blanca Fredes, en la expresión más elocuente de lo que fue su carrera deportiva. Siempre ascendente, llegó hasta lo más alto. Reinó durante más de una década en todas las piletas sudamericanas. Hoy, con su título de Educación Física, vació sus conocimientos en la enseñanza para niños en la Piscina de la "U" y del Estadio Nacional. Toda una campeona y maestra.

BLANCA FREDES: SIMBOLO DE LA NATACION CHILENA

La extraordinaria ex campeona de Chile, sigue, junto a las piletas, cumpliendo una misión docente en beneficio del deporte que fue pasión de su vida. Se retiró cansada de ganar, ya que nunca fue superada.

— Nota de ALFREDO LEONEL PARRA —

—¡Levanta la cabeza, Marcelo!

—¡Tú, Lolita, tienes que mover más rápido los pies!

—¡Ya, otra vez vamos Patricio, no te apures en mover los brazos!

Frases que se escuchan diariamente en la Piscina de la "U", en el sector reservado para aprender a nadar, donde no cuesta poner los pies en el fondo. Quién imparte las instrucciones es nada menos que una de las glorias de la natación chilena: BLANCA FREDES, por muchos años estrella refulgente de todos los certámenes acuáticos chilenos y sudamericanos.

Para los niños de hoy, es la "maestra". La señorita que enseña a nadar y que cuando su faena ha terminado, sin cansancio, con su tradicional sonrisa en los labios, mueve las manos en señal de soltura, el mismo movimiento con las piernas y se lanza para nadar 25 metros que son la expresión más elocuente de estilo, perfección y sincronización. Pocos saben que Blanca Fredes es un verdadero símbolo para nuestra natación. Desde que triunfó por primera vez allá por el año 1936, en una carrera desde el muelle de Papudo a la playa, cuando apenas tenía 11 años, fue escalando posiciones en el concierto nacional hasta llegar a ser la dueña absoluta de varios records en diferentes estilos.

Fue campeona hasta que se cansó. En crawl y espalda no la ganó nadie desde 1937 hasta 1951, año en que participó oficialmente, pero según la misma Blanquita: "Me retiré por el año 1960. Participé después de muchos años de ausencia y volví a ganar".

Nadie se explica la declinación de la natación en nuestro país. Sin ser un experto en este deporte, recordamos que hace 20 años existían casi las mismas piscinas de hoy, incluso ahora hay más, con el aporte de los estadios de las colonias en el sector de Las Condes. Antes sólo Estadio Militar, Carabineros y Santa Laura, y sin embargo los Washington Guzmán, Pantoja, Berroeta, Reed, Briceño, Trupp, Steiner, y antes Faelo Zúñiga, Hernán Téllez, y otros muchos más, eran producto de la tenacidad, del esfuerzo colectivo. La familia acuática era compacta y unida. Todos cooperaban con todos. Sin envidias, sin enconos, que parecen ser la causa de la declinación que hoy muestra este deporte.

Pero volvamos a Blanca Fredes. Hoy es profesora de Educación Física. Deportista inquieta organizó y realizó el primer Torneo Escolar Femenino. Todo un acontecimiento para las liceanas. La Piscina Escolar, escenario de la justa se repletó en todas las jornadas y el bullicio juvenil dio la sensación que por fin se llegaba a lograr un movimiento masivo, que diera el respaldo definitivo a la natación chilena. No todo quedó ahí. De ese torneo salió Rosita Guzmán. Como podrían salir muchas más si a Blanca Fredes se le dieran los medios para que difundiera la natación, como lo hace en la Piscina de la "U".

Para Blanca Fredes las razones de la declinación en Chile no tienen otra causa que la falta de técnicos a nivel mundial. "Existe inquietud en los que hay en la actualidad, pero a todos nos falta más roce internacional. Tener contacto con los grandes centros acuáticos como son Estados Unidos, Japón y Australia, y dedicar los esfuerzos a enseñar a nadar bien, sin defectos en los estilos. Los niños entre 8 y 10 años, están capacitados para recibir las mejores enseñanzas. Y este trabajo sí se realiza en nuestro país es en forma aislada, con mucho esfuerzo y sin el respaldo de las autoridades encargadas de hacerlo. Nuestras campeonas de hoy se producen por generación espontánea. Porque les gusta nadar, y nada más, porque no hay técnicos en los clubes de las diferentes Asociaciones. La "U", por ejemplo tiene a tres, pero que otros clubes los pueden tener, ninguno, y así se van perdiendo año a año buenos valores por falta de orientación e incentivo".

—¿Cuándo aprendió a nadar usted, Blanquita?

—Bueno, no sé qué fue lo que aprendí primero, si a nadar o a caminar. Felizmente en mi casa había piscina y de dimensiones pequeñas y cuando iban los patos a nadar yo iba con ellos.

—Nos parece que hoy, más que buscar la estilización, el estilo puro, se trata de quebrar records en cada jornada y eso hace que tengamos campeonas y campeones con deficiencias en su manera de nadar.

Blanca Fredes se sonríe al escuchar nuestra audaz aseveración y responde:

"El estilo es algo que ayuda en grado máximo al nadador para sacar aún mayores éxitos en su cometido. El esfuerzo y el sacrificio que hoy se hace, podría ser mucho menor si se tratara de corregir los defectos. Perdemos muchas veces en nuestros nadadores, segundos preciosos porque no se sabe girar al final de cada largo. Rosita Guzmán por ejemplo, al nadar pecho lo hace en forma asimétrica, pero ya no se puede perder el tiempo en corregir cuando en cada jornada le bate un record. Eso hay que hacerlo cuando recién se inicia en este deporte. Así llegaremos a tener campeones que puedan tener alguna figuración en el concierto internacional".

Esa misma mañana en la Piscina de Los Leones y preparando a la campeona Sonia Urria estaba Inger von de Fort, su hija. Es decir, por rara coincidencia, la piscina universitaria era escenario de una conjunción de "estrellas" del pasado y del presente: Blanca Fredes, Inger von de Fort, Rosita Guzmán y Sonia Urria. Faltaba el futuro, ese futuro del que todos anhelan que llegue de una vez por todas con caracteres definitivos. Sin embargo, Blanca des está optimista sobr punto.

"Si se analiza con se y tranquilidad los resul del Torneo Nacional an en comparación con los cientes resultados del realizó en el Stade, no duda de que hay una su ción marcada. No para competir en el plano sud ricano, pero sí un avan el terreno local, en el nac La llegada de Aguirrebe la presidencia de la As ción Santiago ha hecho el lagro de hacer volver mu figuras de antaño a tra firme en esta recupera definitiva. En el caso me pidieron que fuera a cr metrar y ahí estuve toda noches. Por ese camino va bien, ahora lo que falta e sistir en el trabajo de los ños, los futuros cracks mañana".

ALFREDO LEONEL PA

"TIENES QUE ARREGLARTE BIEN PARA LLEGAR A LIMA", dice Sonia Urri mientras arregla el peinado de Rosita Guzmán. Las dos jóvenes nadadoras representarán a Chile en el próximo Torneo Sudamericano de Lima.

PASADO Y PRESENTE DE LA NATACION CHILENA... SOLO FALTA EL FUTURO.— La ocasión fue propicia. En la pileta universitaria se juntaron Inge von der Forst, gran campeona de la natación chilena y sudamericana, su hija y actual recordwoman de Chile, Sonia Urria; Rosita Guzmán y nuestra entrevistada, Blanca Fredes. Un cuarteto de oro. Sólo las separan 20 años.

GOLF: UN DEPORTE DE PARADOJAS.- EN CHILE HAY CONDICIONES.- "CACHULO", EL NUEVO CAMPEON.-

(Texto y fotos de Rosauro Salas A.)

"Si yo hubiera empezado unos quince años antes...".

Frase muy socorrida en el ambiente del golf; palabras que se oyen a cada rato entre aquellos —que son muchos— incorporados a este bello deporte, girada ya la curva un tanto peligrosa de los diez lustros...

Pensamos —y en ese error caemos todos inevitablemente— que el golf es para los "entraditos en años", para aquellos que ya no pueden con sus aposturas deportivas juveniles y que más que todo buscan en un poco de ejercicio el olvido de sus preocupaciones y el solaz para su sistema nervioso.

Y surge el golf... Y esto es lo grave. Surge el golf con todos sus falaces atractivos, con su aparente simplicidad, con una primera visión de facilidad máxima, de mínimo esfuerzo y de superior rendimiento. La belleza de la cancha, el panorama por lo general multicolor, la amabilidad del ambiente, hacen lo demás. Y caemos en la tentación... El golf es como la serpiente en el Paraíso. Nos seduce, nos atrae, y... nos engaña...

Ya estamos incorporados... Y comienzan a insinuarse las paradojas... Lo que aparentemente es algo ridículamente sencillo, se nos va transformando en cosa seria... La coordinación de los múltiples detalles técnicos, aparece para decirnos: "Señor, Ud. estaba totalmente equivocado; el golf es difícil; su técnica no la dominan los "entraditos en años como Ud.", sino aquellos que comienzan de niños, aquellos que tienen sus articulaciones y sus músculos con la elasticidad necesaria para manejar los palos suavemente, sin esfuerzo aparente, pero con chispa precisa, con acompañamiento oportuno de piernas, brazos, caderas, y sobre todo, amigo, con una mente muy despejada y una concentración que no puede fallar ni un décimo de segundo... Ud. tiene esto último, pero ¿y lo otro que es propio de los años juveniles...? Empezó tarde, sin duda. Pero de todas maneras se va a divertir...".

Y esa es la verdad. De todas maneras nos divertimos, nos sentimos bien pegándole, o mejor dicho, tratando de pegarle a la pelotita de caucho macizo, que vuela silbante cuando le pegamos de acuerdo con los cánones, y que corre tres o cuatro metros para esconderse bajo la bermuda del "fair-way" como cargando ella con una vergüenza que debiera ser nuestra...

No hay duda, el golf es deporte de paradojas. Ninguno más difícil, ni ninguno de más aparente facilidad; ninguno más desilusionante, pero también no hay otro más pronto a ilusionarnos. Podemos jugar mal una mañana entera, pero bastará darle bien a tres o cuatro pelotitas que vuelan impulsadas, por el golpe de preparación suave, pero de impacto rápido, preciso y seco, para que nos quedemos pensando "yo puedo pegarle"... olvidándonos de inmediato que, de treinta bolitas, sólo hemos logrado acariciar, más o menos bien, a tres o cuatro...

Así es el golf...

Exige, más que juventud, niñez para la iniciación de los que pretenden llegar a campeones, pues de otra manera no hay posibilidad de dominar su técnica; y es el más completo relajante para aquellos a quienes los años mozos lo abandonaron, pero dejándole en su mente la convicción de que siempre el hombre, en toda edad, necesita del ejercicio adecuado a sus años, para encarar la vida higiénica y eficazmente.

EN CHILE HAY CONDICIONES

En Chile, el golf es de fines del siglo pasado... Fueron también ingleses los que lo trajeron a nuestra tierra, como aquellos que importaron, el fútbol y el tenis.

Lenta la difusión inicial, porque fueron pocos, muy pocos, los que en sus comienzos entendieron a esos gringos de tenidas despampanentes —grandes jockeys, vestones impresionantes, pantalones como globos, a media pierna, calcetines escoceses, etc— que muy de mañana partían a través del campo con una gran bolsa de palos al hombro, tratando de hacer entrar una pelotica a un hoyo ubicado en un sitio verde, liso como mesa de billar.

El golf fue captando adeptos en Santiago, Valparaíso, Concepción, y luego había de extenderse a otras provincias, con una penetración lenta porque el construir una cancha para este deporte es tarea larga y valiosa, pero que significa ya en el transcurso de poco más de medio siglo la presencia de unas sesenta canchas desde Arica a Magallanes, ciudad esta última, en donde existe una que data de principios de este siglo y que es de las más antiguas de Sudamérica.

Los chilenos han evidenciado buenas aptitudes para el golf. Varios nombres han figurado y figuran entre los mejores de Sudamérica, tanto entre los aficionados como entre los profesionales, lo que es bastante decir si se recuerda que Argentina ha tenido y tiene valores de categoría mundial.

Nombres destacados en nuestro medio fueron en años pasados Francisco Prieto, Ian Morrison, McRostie y Sarita García radicada hoy en Sao Paulo, que fuera campeona de Argentina, Brasil, Perú Uruguay y Chile en 1954, hazaña nunca igualada por jugadora sudamericana alguna. Entre los varones amateurs están: Eric van der Valk, Guy Barroilhet, Jaime Vergara, Guillermo Quintana, y surge como un valor de muchos quilates, el joven Mauricio Galeno, que a sus 17 años, ya está a la altura de los nombrados. En el campo femenino, con pocas perspectivas de renovación por la escasez de cultoras de la nueva hornada, están Gabriela Gazitúa y Patricia de Fernández, como las más destacadas y de mejores posibilidades, y en el ambiente profesional, de más alta jerarquía técnica que el amateur, tenemos a Francisco Cerda, nuevo valor en ascenso, Alberto Salas, de técnica ejemplar, Enrique Orellana, player que se ha visto limitado en los últimos tiempos por su condición de profesor de un nuevo club, Anisio Araya, Rafael Jerez, Luciano Calderón, Emiliano Palacios, para no nombrar sino a aquellos que constantemente nos están representando en los campeonatos mundiales con actuaciones siempre dignas.

"CACHULO" EL NUEVO CAMPEON

Durante varios años consecutivos —el último lustro— Enrique Orellana dominó nuestro ambiente golfístico. Y tuvo también notables actuaciones en el extranjero. Ganó, inclusо el Torneo de Maestros en Buenos Aires, imponiéndose a Roberto de Vicenzo y a otros astros argentinos de categoría mundial.

Pero su golf no convencía del todo como expresión de aptitudes naturales. Es un golf construido, a fuerza de trabajo, de mecanización técnica. Y por éso a poco que fallara el tiempo de dedicación, tenía que venir a menos. Y así fue, "Kiko" se hizo cargo de la enseñanza en el nuevo club formado por los israelitas y allí está trabajando duro, muchas horas al día, en la enseñanza. Y no hay tiempo para gastarlo en el propio golf. Esa es la explicación del mal momento que vive el ex campeón.

Le salió al paso, el año último, un muchacho formado en los links de Santo Domingo. Un poco despreocupado del juego y poco dado a la disciplina que el golf exige. Pero hay en él condiciones extraordinarias, algo que nos hace recordar siempre lo que "Viruta" González insinuó hace años en el tenis. Aptitudes innatas, de aquellas que pulidas técnicamente, forman campeones de verdad.

Algo así nos parece Francisco Cerda Catalán, el nuevo campeón, con su 1.75 metro de estatura, su físico fuerte, sus 76 kilos, y sus 26 años que en el golf dejan todavía abierto un porvenir de 15 años por cuenta baja.

En Santo Domingo dimos una vuelta con "Cachulo". Golf simple al máximo, impresionantemente simple. Aun los mismos cánones más exigentes, encuentran en el campeón de este momento, su personal interpretación. Todo en él es sencillo, pero "simple", casi displicente, ejecutado pudiera decirse con subestimación del esfuerzo. Lo natural domina en su stance, en su swing en su manera de mantener debidamente el centro de gravedad. Pero, hay potencia y precisión. Drives que fluctúan entre las 270 y 300 yardas, matemáticos, medio a medio del fair-way, y en busca siempre de la mejor entrada al green, "Approaches" matemáticamente precisos. La pelota como por arte de magia pega en el césped; si el green recibe bien, quedará ahí muerta a la espera del "putting" que para Cerda no tiene complicaciones si se trata de distancias superiores a las dos yardas. Cuatro, cinco o siete yardas, no es problema. Lo es cuando está cerca del hoyo, cuando la mente exige concentración, cuando los nervios son requeridos para el golpecito preciso que no debe fallar. Y ahí está la falla de "Cachulo", su "put" corto. Así lo confiesa él mismo. "Otras dificultades no tengo, pero cuando no entro mi primer put, allí comienza el baile de mis nervios, y mi falta de confianza es máxima cuando estoy a yarda y media o dos, del hoyo".

A Cerda lo vimos por primera vez, en el Gran Premio Los Leones de 1965. Terminó empatado con Orellana y hubo de jugarse tres hoyos suplementarios para el desempate.

Salieron. Orellana al medio del "fair way"; Cerda con su pelota metida en el "rough" en posición difícil. Ambos a igual distancia. Drives de no menos de 280 yardas. Con comodidad, Orellana pegó un fierro y cayó a tres yardas de la "pepa" Aplausos. ¿Qué haría Cerda en su incómoda posición? Tranquilo, casi sonriente, sin mayor preparación, con un fierro 5, lo teníamos en la misma posición de su rival. A el par en dos puts. En el segundo hoyo se definió la s ción. Orellana intentó una pasada larga con su drive el bosque del "dog-leg" del hoyo 2, pero falló justo al una rama. Otro tanto intentó Cerda con pleno éxito dando a 80 yardas del hoyo, mientras Orellana se daba búsqueda de su bola en el bosque. Par para Cerda, un bre par para Orellana repetida la acción en el tercer Y asunto concluido, victoria para el de más garra y de go más natural: "Cachulo".

"CACHULO" EN ACCION.— Partió el "down-swing: el ya hizo impacto en la pelota; las manos están adelan la cadera derecha entra en acción; el hombro derecho bajo que el izquierdo está apoyando firmemente el dese ño del brazo izquierdo, que mantiene toda su potencia amplia extensión.

UN ADIOS QUE SE PROLONGA

LUEGO DE 10 AÑOS en Colo Colo, Guillermo Herrera, presidente de los albos, entrega a "Cuá Cuá" Hormazábal, su pase en blanco, como reconocimiento del club, por su extraordinaria campaña en ese equipo y en el fútbol nacional.

EXISTE un tipo de jugadores de fútbol, que por su origen, su personalidad fuera y dentro de la cancha, su manera de sentir el fútbol y otros aspectos muy variados, logra meterse muy hondo dentro de la estimación del aficionado.

Un ejemplo actual de lo que decimos es Enrique Hormazábal el popular "Cua-Cuá", que luego de 10 años jugando por Colo Colo, se aleja de ese Club y va en busca de mejores horizontes. "Tras la última buena mascada como profesional del fútbol" —como él mismo acota en la entrevista que sostuvimos hace pocos días.

—Siempre es penoso alejarse de una institución a la cual se ha pertenecido por largo tiempo, y a la que se le ha dado todo —acota posteriormente el delantero—, pero no cabe duda que ese es uno de los momentos amargos que tiene el más popular de los deportes y como tal hay que aceptarlo.

Esas palabras dichas por Enrique Hormazábal, muestran por entero la faceta desconocida para el público de un hombre que en cada partido jugado hasta la fecha, se entrega por entero en la cancha. Honrado a carta cabal en el desempeño de su profesión, comprende que ya le está llegando su ocaso como jugador, aunque se tenga fe y confianza para vestir de corto por dos a tres años más.

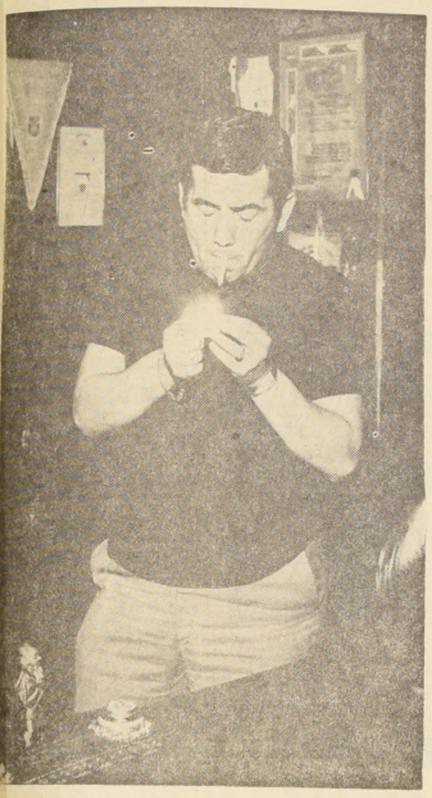

"Y ahora —dice Enrique Hormazábal—, a estudiar con calma las ofertas que he recibido de varios clubes y consolidar de este modo mi futuro y el de mis familiares."

Un acápite de la carta que envió a los dirigentes de Colo Colo hace algunos días, ahorra mayores comentarios... "Señor presidente —indica "Cua Cuá" en su nota— acaba de finalizar mi contrato con Colo Colo como jugador profesional de fútbol y comprendiendo que por mi larga actuación en el fútbol chileno y en las filas albas no podría militar en éstas, pese a mi profundo cariño por ellas, con el mismo vigor y energías de anteriores temporadas, es que me permito solicitar respetuosamente al Honorable Directorio que Ud. preside, tenga a bien concederme mi pase en blanco, a fin de buscar una institución que me contrate y me otorgue por ello una remuneración, que tal vez sea la última que pueda alcanzar como jugador".

Como era lógico, el directorio albo, no pudo desentenderse del llamado de un jugador que fue todo un baluarte en muchos partidos trascendentales en el historial albo y por unanimidad de sus miembros acordó acceder al pedido de Hormazábal y así se lo comunicaron. "Para adoptar tal medida —le informaron a "Cua-Cuá" en su carta respuesta— el Directorio que representamos tuvo presente los servicios de extraordinaria calidad, prestados por Ud. a Colo Colo y al fútbol nacional a través de largos años; su invariable disposición para suscribir contratos con nuestro club, dejando siempre al arbitrio de las autoridades directivas, la fijación de las sumas correspondientes, y finalmente, la valiosa cooperación prestada por usted a nuestra Escuela de Fútbol, en la enseñanza práctica de ese deporte a los menores que concurren a ella, y los cuales encontraron siempre en Ud. un amistoso y experimentado consejero, nos han movido a otorgarle su pase en blanco, y en la creencia que Ud. puede rendir aún mucho en el fútbol rentado y así le deseamos. Reciba además, el reconocimiento sincero a todos sus servicios de todos aquellos que formamos esa gran familia colocolina".

Este intercambio de cartas, es más que eso. Es en cierto modo, la culminación de una extraordinaria carrera futbolística. "Cua Cua" se aleja definitivamente del plantel colocolino; pero dondequiera que vaya, será el mismo. Dispuesto siempre a ayudar a quien lo necesita. A dar un buen consejo al jugador novel a ese que recién se inicia en la práctica del fútbol y que seguramente, tiene que ser un admirador de Hormazábal, uno más de esos miles de hinchas fervorosos que tiene "Cua Cuá" a través de todo el territorio.

Aparte de contar con el aliento de sus admiradores incondicionales, cualesquiera sea la camiseta que defienda en el futuro, está la confianza que él mismo se tiene. "Jugaré dos o tres años más —dice sin titubear— y recién entonces me retiraré del fútbol".

Y luego... ¿qué hará? —le preguntamos.

—Bueno —responde— como todo aquel que ha jugado y sentido tan hondo el fútbol como yo, es difícil sustraerse a su hechizo y creo que seguiré mi carrera como entrenador. Ya veremos si puedo recibir mi cartón de técnico y vaciar lo que aprendí en el fútbol profesional en jugadores nuevos, y, sobre todo, en niños. Tengo cierta facilidad para captarme la confianza de los "cabros" y nada mejor entonces, que enseñarlos cómo se debe jugar.

POR MUCHOS AÑOS el ala derecha formada por Mario Moreno y Enrique Hormazábal brindó bastantes satisfacciones a Colo Colo. Hoy, el popular "Cua Cuá", con su pase en blanco, estudia algunas ofertas, para prolongar por dos o tres años más su permanencia en el fútbol rentado.

Desgraciadamente, ese es todo el capital que logró reunir Hormazábal durante su permanencia en Colo Colo... la experiencia. En lo económico, nada. "Siempre fui muy amigo de mis amigos —aclara el crack— y estuve de continuo tendiendo la mano a quien me solicitaba un favor. Ah— responde luego—, si tuviera diez años menos y la experiencia actual, otra cosa sería. Tengo una responsabilidad como padre de familia y por ello tengo que arreglar un buen contrato para el futuro".

Seguramente lo logrará, y bien que se lo merece. Si él dice que puede "dar fuego" por otras temporadas, tiene que ser así. Su personalidad y su clase son garantías suficientes para que rinda en cualquier equipo, y tengamos así oportunidad de seguir viendo en acción a "Cua-Cuá" Hormazábal, el futbolista de origen humilde, que supo ubicarse muy hondo, dentro del corazón de los aficionados chilenos. Ha madurado como hombre y como jugador, y desde aquellos días de su niñez, cuando ayudaba a vender periódicos a un amigo y luego le pedía "Cuara" (dos chauchas) para irse en tranvía a su casa (de ahí su apodo de Cua-Cuá), ha corrido mucha agua bajo los puentes. Al finalizar ésta crónica, no cabe más que desearle buena suerte al crack en su futuro, y con ello creemos interpretar el sentimiento de todos los hinchas, ya sean de Colo Colo o cualquier otro club.— **Eugenio Sánchez Contreras.**

Es Preciso Recuperar el Terreno Perdido

LA SELECCION NACIONAL NO HA TRABAJADO CON LA DILIGENCIA QUE PRECISA. PERO TIENE TIEMPO PARA LLEGAR A INGLATERRA CON LA PREPARACION DEBIDA

No se puede silenciar el hecho de que por diversas circunstancias, muy especialmente de tipo económico, la preparación de la Selección Nacional para el Campeonato Mundial de Fútbol ha encontrado —hasta el momento— muchas piedras en el camino. Pese a que la medida de que el torneo se desarrolle sin los jugadores seleccionados, hasta después de finalizado el Campeonato del Mundo, hace abrigar días mejores para el plantel, lo cierto es que se ha perdido y se sigue perdiendo un tiempo precioso.

Todas las buenas intenciones declaradas después de la dificultosa clasificación del equipo chileno, no quedaron más que en eso: en buenas intenciones. En realidad poco se ha podido llevar a la práctica. La idea —excelente— de apurar la finalización del torneo oficial, quedó nada más que como plausible idea. El acuerdo de que el fútbol chileno no participara en la Copa América, fue borrado de la noche a la mañana. Y así tenemos a los mismos cracks que fueron a la final de Lima —pocos más o pocos menos— estrujados al máximo, clamando por un descanso verdadero. Pero ni el campeonato oficial se adelantó. Ni Chile se excluyó de la Copa de Campeones. ¿Razones? Las de siempre, y muy atendibles para los clubes. De tipo económico. Estrictamente económico. Las instituciones que viven en constante falencia precisan de escudos para tratar de paliar sus déficit, sin que haya ninguna ayuda externa que les alivie su aflictiva situación. Y es por ello que medidas plausibles, de tipo deportivo, se contraponen con las finanzas de los institutos, y se desemboca en acuerdos de orden económico que perjudican abiertamente las posibilidades de la Selección Nacional.

Sin embargo, hay realidades también que hablan de cierta vacilación en las medidas que se han tomado —o no se han tomado— para la mejor preparación del equipo chileno. No escapa al recuerdo que muchos de los buenos planes que formalizó Luis Alamos a su regreso de Lima se han desvirtuado. Y no se olvida que muchos de los proyectos directivos se han ido modificando constantemente hasta llegar al calendario presente, que se duda (y con razón) que sea el definitivo, después de tantos cambios que ha tenido. Es incuestionable que Alamos —lamentablemente— no tiene la independencia que un entrenador de la Selección precisa para hacer pesar sus puntos de vista, en circunstancias que está ligado a un club. Y la participación de U. de Chile en la Copa América, de la cual Alamos no era partidario, nos está diciendo de la efectividad de lo que expresamos. Es muy difícil, por no decir imposible, que un entrenador como el actual coach del equipo chileno pueda jugarse entero por sus planes, en circunstancias que se debe, primero, a un club. Pero no por decir esta verdad podemos negar la otra, que la Selección no tiene —todavía— un entrenador exclusivo para el plantel, ello se debe al factor económico. Porque la Asociación Central quizás recién ahora esté en condiciones de extender un contrato exclusivo para el técnico de la Selección, hasta después del Mundial. ¿Y lo pasado? Pues, perdido está.

LOS ENTRENAMIENTOS son variados y alegran, como lo muestran los rostros de Ramírez, Berly, Figueroa, Zelada, Véliz, González y Landa. Hasta Alamos se contagia con el entusiasmo de los seleccionados.

No se puede olvidar tampoco que los dirigentes de la Asociación Central se deben a los clubes. Y que a la postre son los directivos de las entidades los que resuelven las materias de gran trascendencia. De haber diferencias entre lo que piensa el directorio de la Central y lo que opina el Consejo de Delegados, se suscitan las crisis ya vividas por la directiva que capitanea Antonio Labán. Crisis que indudablemente le hacen mayor mal aún a nuestro aproblemado fútbol profesional. Es decir, se trata de una verdadera madeja que cuesta deshebrar.

Pero, en todo este intrincado camino en que transitan los entrenadores, los dirigentes y los clubes, el gran perjudicado es el fútbol mismo. Es lo que está perjudicando a la Selección Nacional. Lo que la ha perjudicado varias veces antes, con escasas excepciones, como la del período de Riera. Y de lamentar resulta ésto, más aún al comprobar el gran entusiasmo y dedicación con que los integrantes del equipo nacional practican en cada sesión. Muchachos con fervientes deseos de sacar pecho por Chile en Inglaterra. Deseosos, primero, de ganarse el puesto. Y de demostrar en la rueda final de la Copa del Mundo que el fútbol chileno vale. Hay capacidad, hay entusiasmo, hay colaboración y disciplina. Pero ha faltado que la planificación sea la ideal. De cualquier modo, como buenos chilenos, somos optimistas, y aun cuando creemos que no se ha aprovechado bien el tiempo, pensamos que se puede recuperar el terreno perdido. Que la Selección Nacional puede llegar a Inglaterra bien preparada. Pero para ello se debe poner punto final a la improvisación, y seguir, definitivamente, una línea recta para llegar a la meta del Mundial como el fútbol chileno, nuestro equipo, lo precisa. Convenientemente preparado.— **MANUEL EMILIO COSSA.**

equilibrio

san diego 1758 fono 567336

COMPRE AL FABRICANTE

mesas con formalita

GRATIS PIDANOS UD. TAMBIEN NUESTRO FOLLETO AUTO-DIDACTICO GRATIS, CON UNA LECCION DEMOSTRATIVA DE LA MEJOR Y MAS COMPLETA ENCICLOPEDIA DE ESTA INDOLE EDITADA HASTA HOY EN CHILE.

CONTABILIDAD GENERAL
DOCUMENTACION
Y
REDACCION
COMERCIAL
MODERNA

Nombre completo ....

....

Calle Nº ....

Ciudad ....

ORGANIZACION LINKS M. C. R.

Unión Americana 148
(Altura Avda. Bdo. O'Higgins 2890)

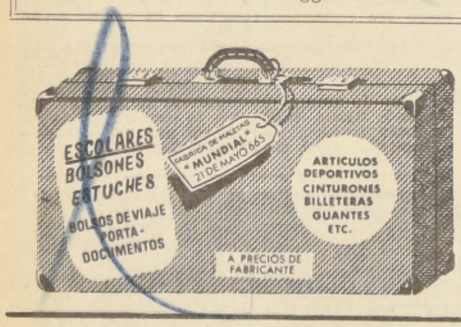

JUNTA LOCAL AUXILIO ESCOLAR
Y BECAS DE SANTIAGO
★

COTIZACION DE ARTICULOS VARIOS

Solicitamos cotizaciones de los artículos que se detallan, para los servicios asistenciales de esta Junta.

ALIMENTOS		
PESCADO FRESCO (filete)	kilos	70.000
BACALAO	"	7 425
CARNE (vacuno, cordero)	"	144.000
CEREALES (porotos, lentejas)	"	140.000
CEBOLLAS (de guarda)	"	70 000
ZAPALLOS (de guarda)	"	16.415
PAPAS	"	300 000
AJOS	trenzas	2 500
COCHAYUYO	rodelas	750
SALSA TOMATES CONCENTRADA	tarros	54.000
FRUTAS DESHIDRATADAS (ciruelas, peras, higos)	kilos	40 500
MIEL	"	25.000
FIDEOS	"	21.775
VERDURAS		—.—
UTILES DE ASEO		
DETERGENTES	cajones	250
ESCOBAS	unidades	1.500
ESCOBILLAS DE RAMA	"	2 000
ESPONJAS DE ACERO	"	4.500
JABON DE LAVAR	cajones	180

Bases y antecedentes solicítense en la Oficina de la Junta, calle Presidente Ríos 33, Depto. 61.

Las COTIZACIONES Y MUESTRAS se reciben diariamente, de 15 a 18 horas, y hasta el día viernes 25 de marzo, inclusive, para resolver sobre las adquisiciones.

LOS ARTICULOS ALIMENTICIOS DEBEN SER ABSOLUTAMENTE GARANTIDOS Y PERTENECIENTES A LA COSECHA DE 1966.

EL SECRETARIO

Santiago, 8 de Marzo de 1966.

El Presidente invitado a visitar Estadio de Colo Colo

Su Excelencia el Presidente de la República, don Eduardo Frei Montalva, aceptó una invitación de la directiva de Colo Colo, para visitar en la mañana de hoy el Estadio que los albos construyen en el camino a Pedreros.

Esta invitación se hizo extensiva, además, a los Ministros de Defensa y Obras Públicas, al Subsecretario del Interior, como así también al Director de Deportes del Estado. Con esta visita, los personeros de la entidad popular quieren mostrar en el terreno mismo, cómo se encuentran los trabajos del campo deportivo, que desde hace muchos años, están levantando en ese sector. Conociendo los dirigentes colocolinos el interés que tiene el Presidente de la República por darle un impulso al deporte nacional, aprovecharán la ocasión para solicitarle, ya en forma oficial, que las "tienda la mano" y busque alguna fórmula económica, que les permita finalizar a la brevedad posible, la construcción de esa magna obra que con bastantes sacrificios están sacando adelante.

No cabe duda que la visita que se llevará a efecto esta mañana, a las 9.30 horas, es de vital importancia para las pretensiones de Colo Colo, que al contar con la promesa formal de una ayuda estatal, entregarán en un plazo no muy lejano, un magnífico estadio al deporte chileno.

Sin jugadores seleccionados actuarían las UES en la Copa de Libertadores

De prolongarse más allá del 19 del presente la participación de los campeones chilenos, los clubes pondrían inmediatamente a sus cracks a disposición del Seleccionado chileno, según lo informó el Presidente de la Federación de Fútbol al Director de Deportes

Los equipos de Universidad de Chile y Universidad Católica, podrían seguir actuando sin sus jugadores seleccionados en la "Copa Libertadores de América", si su participación alcanza más allá del 19 del presente.

Como se sabe que la mayor o menor prolongación de la actuación de los dos equipos depende del éxito que tengan en sus presentaciones en Paraguay, Universidad de Chile y Universidad Católica, actuarían con sólo sus jugadores no seleccionados en caso de salir airosos en sus partidos ante Olimpia y Guaraní.

El motivo de la actitud de ambas universidades obedece a la determinación de la Asociación Central de Fútbol de atender a las peticiones del Director de Deportes, en el sentido de que los equipos mencionados no actuaran en la Copa Libertadores, para asegurar su buen desempeño en el seleccionado nacional y en la preparación adecuada de éste.

La determinación de la Asociación Central, fue comunicada al Director de Deportes, señor Walker, por el presidente de la Federación de F de Chile, señor Alberto N quien informó al Director si bien era imposible d ner de los jugadores en f inmediata, la Central se c prometía a que su partic ción no iría más allá del

MUNDIAL DE ESQUI.—

GOBIERNO CHILENO RECIBIO EL PABELLON OFICIAL DE LA FIS

En solemne ceremonia, el Comité Ejecutivo organizador entregó a Juan Hamilton, Subsecretario del Interior, el pabellón, que fue traído desde Oslo, y que será izado en Portillo, el 4 de agosto.— Informe de Roberto Müller de reunión en Noruega, que ratificó confianza en Chile

Una ceremonia, que señala el comienzo de la etapa cúlmine del Campeonato Mundial de Esquí Alpino, se realizó ayer en las oficinas del Comité Ejecutivo Organizador de esa justa y en la que el presidente Reinaldo Solari, hizo entrega al Subsecretario del Interior, Juan Hamilton del Pabellón Oficial de la Federación Internacional de Esquí, que trajo hasta Santiago el Director del Comité Roberto Müller.

El Pabellón de la FIS, será izado el 4 de agosto en Portillo, señalando el comienzo de la gran justa mundial y fue traído desde Noruega donde fue arriado al término de los Campeonatos Mundiales Nórdicos realizados en Oslo.

Además de esta ceremonia, Roberto Müller dió cuenta de las materias tratadas y de los acuerdos adoptados en el Congreso de la FIS, realizado en la capital noruega y en la que participaron en representación de Chile el informante y Arturo Von Schroeders director en Europa del esquí nacional.

Concretamente Müller anotó el honor y placer que para ellos significó llegar a demostrar con documentales, fotografías y una extensa exposición, como Chile, a través de su Gobierno, del Congreso Nacional, de los organismos Municipales, de sus fuerzas armadas y autoridades deportivas, estaban cumpliendo con las promesas que hizo ante la FIS para retener el Mundial de Portillo.

El delegado de Chile constató la confianza que existía en esa reunión en el sentido de que Chile cumpliría con sus promesas, hasta tal punto que (aunque a él no se lo dijeron antes de la reunión) ya estaban confeccionadas por el organismo mundial las Medallas del Campeonato de Portillo.

Sobre las conclusiones del Congreso de la FIS, y que tienen suma importancia para el deporte blanco y sobre las cuales Müller dió una extensa y completa cuenta informaremos más adelante en detalle, consignando solamente la satisfacción que mostraban los esforzados directivos del esquí nacional y las autoridades de Gobierno que tanto los han ayudado, por haber cumplido con las etapas más difíciles del Torneo Mundial, que ahora entra en su fase final.

JUAN HAMILTON, Subsecretario del Interior recibe de manos de Reinaldo Solari, presidente del esquí chileno (izquierda), el pabellón de la FIS, que presidirá desde el 4 de agosto el Mundial de este deporte en Portillo.

Las Universidades y paraguayos viajan hoy a Asunción

A media tarde de hoy viajarán a Asunción, Paraguay, los planteles superiores de Universidad Católica y Universidad de Chile, que enfrentarán en canchas paraguayas nuevamente a Olimpia y Guaraní por la Copa Libertadores de América. Junto a los cuadros universitarios viajan, en el mismo avión —Varig— los integrantes del campeón y vicecampeón de Paraguay.

La partida está anunciada para las 15 horas. Como se sabe, los partidos por la Copa se reanudan el sábado en Asunción, jugando Universidad de Chile con Guaraní y Universidad Católica con Olimpia.

Autoridades de Gobierno visitarán esta tarde el Autódromo "Las Vizcachas"

Autoridades de Gobierno, municipales y deportivas asistirán esta tarde, a las 13 horas, al magnífico Autódromo de Las Vizcachas para verificar los adelantos de las obras y las excelentes posibilidades que este moderno escenario ofrece al deporte y turismo nacional.

El presidente de la institución que ideó la construcción del Autódromo, Ceferino Molino, explicará a los presentes los alcances y proyecciones de la obra emprendida.

El Autódromo será inaugurado con una gran carrera el 20 de marzo, para la cual ya hay inscritos 43 deportistas, cifra considerada record, sin tomar en cuenta que aún restan siete días para cerrar éstas. Este Autódromo ha sido recibido en el ambiente automovilístico como un verdadero acontecimiento, ya que sin duda se convertirá en el centro de las más espectaculares carreras.

La carrera inaugural tendrá como animadores a gran número de corredores extranjeros, provenientes en su mayoría de Argentina y Perú.

Entre los peruanos presentes estarán Kurt George, en un Volvo; Pity Block, en un Lotus; Denis González, en Mini Cooper.

Por el automovilismo argentino estarán Julio C. Castellani en un Auto Unión, y Eduardo Copello, en un Renault.

Los volantes participarán en tres carreras.

La primera de ellas está destinada a coches de 600 a 1.300 cc., compitiendo Juan Armando Band (N. S. U.), Ramón Ibarra (N. S. U. 1.000), Guillermo Hagreaves (N. S. U. Sport), Carlos Koch (Simca), Alberto Reyes (Simca), Francisco Condon (Simca), Juan C. Bengolea (Simca).

Segunda carrera. Coches de 1.300 a 3.000 cc.

"Mister Simca" (Simca), Alejandro Briones (Simca), Héctor Campos (Volvo), Patricio Campos (Volvo), Luis Santelices (Vauxhall), Germán Picó (Austin Haley) y otros.

Tercera carrera. Turismo Carretera. Hay cinco de Argentina, tres de Perú y diez de Chile.

CLUB DEPORTIVO DE LA UNIVERSIDAD DE CHILE

Canje de Boletos de Empadronamiento

SE COMUNICA A LOS SOCIOS DE LA "U" QUE TENGAN UNA ASISTENCIA COMPROBADA EN LOS PARTIDOS DE LA SEGUNDA RUEDA DE 1965 SUPERIOR A UN 50%, PUEDEN PASAR POR LA SEDE DEL CLUB, A FIN DE CANJEAR LOS BOLETOS DE EMPADRONAMIENTO.

DIAS DE ATENCION

SOCIOS: N.o 1 al 5.000: 14 al 19 de marzo.
N.o 5.001 al 10.000: 21 al 26 de marzo.
N.o 10.001 al 13.000 y del 13.001 al 25.000: 28 de marzo al 2 de abril.

Socios Universitarios y a todos aquellos que no hayan cancelado en las citaciones anteriores se les atenderá del 4 al 14 de abril.

EL HORARIO DE ATENCION SERA DE 18 A 21 HRS. LOS SABADOS NO SE ATENDERA.

DAPROV

DIRECCION DE APROVISIONAMIENTO DEL ESTADO

PROPUESTA PUBLICA No. 33

300 ABRIGOS CONFECCIONADOS EN GENERO DE LANA CARDADA COLOR GRIS MARENGO

para la Dirección de Aprovisionamiento del Estado

BASES y demás antecedentes pueden solicitarse en el Departamento de Adquisiciones, Sección Propuestas Públicas y Compras en el Extranjero de esta Dirección, de 9:30 a 12 horas.

Las ofertas serán abiertas y leídas en presencia de los interesados en la Sala de Propuestas Públicas (Amunátegui Nº 66, 4º Piso), el día

4 de Abril de 1966, a las 15.30 horas

EL DIRECTOR

IMPORTANTE: La Dirección de Aprovisionamiento del Estado, no aceptará alzas de precios superiores a los márgenes sustentados por la política económica del Supremo Gobierno

Vidrios
Proveedor

Rápidas colocaciones a domicilio, Chalet, etc.

Pinturas:

Se ejecutan trabajos desde una habitación a chalet completo. Trabajo garantido, responsabilidad con las afamadas PINTURAS ANDINA.

NUEVA YORK 52,
OF. 812, T. 68307

El 4 de junio es la revancha entre Accavallo y Ebihar

LAS VEGAS (Nevada) (UPI).— La Asociación M dial de Boxeo anunció q campeón mundial de peso ca, Horacio Accavallo, d Argentina, peleará frente a royuki Ebihara, de Japón cuatro de junio en Buenos res.

Natación:

Ariel Contreras, coach de la UC, viajará a Lima

Una buena noticia para nadadores de Universidad tólica, constituye la ida Sudamericano de Lima de entrenador, Ariel Cont joven y estudioso técnico aprovechará la estada en capital de Perú para asi un Curso de Natación dictará un profesor norte ricano, en los días para al torneo acuático.

Con Ariel Contreras, dos los entrenadores de ción que asistirán al e sudamericano, y segurame esta asistencia redundará rectamente en beneficio nuestros deportistas. C competidores, van Rosita mán y Sonia Urria.

PROXIMO TORNEO

Este sábado se reanuda las competencias acuáticas tre nadadores de la Asoc Santiago y Universitaria evento que contará con la ganización efectiva de la rigente metropolitana, se plirá desde las 18 horas e piscina del Estadio Militar este torneo, intervendrán presentantes de todos los bes afiliados a la Santi incluso, los sambernardinos

TASSARA DESIGNO EL PLANT QUE JUGARA EN CONCEPCI

En la cancha de la Escuela del Fútbol "Juan Pinto Durjn", cumplió ayer una nueva práctica la Selección Nacional. El entrenamiento se inició a las 9.30 horas, con una sesión de preparación física a cargo de Gustavo Graeff. Luego, los jugadores realizaron un match de práctica, y para ello el entrenador Hugo Tassara, formó dos equipos. En el azul, estuvieron Olivares; Valentini, Figueroa, J. González; Salinas, J. Cortés; Méndez, Yávar, Landa, O. Ramírez y Véliz. En el blanco alinearon Godoy; Avendaño, Luco, Berly; Contreras, M. Rodríguez (U. E.); Arancibia, Reinoso, Olivares, F. Valdés y Zelada. El resultado de este partido fue favorable al cuadro blanco por tres goles a uno, conquistas que fueron anotadas por Olivares en dos oportunidades y Arancibia. El único del por O. Ramírez.

Una vez finalizada la práctica, el coach Hugo sara dio a conocer el pl que se presentará el s en Concepción y que int rán: Olivares, Valentini, A daño, Luco, Figueroa, J. G zález, Berly, Salinas, C Méndez, Arancibia, Y Reinoso, Landa, Valdés, O. mírez, Véliz y Zelada. D a que los arqueros God Astorga viajan con las U Paraguay, sólo fue nom en este plantel el golero O vares, de Wanderers.

La selección viajará m na en la noche a Concep para enfrentar el sábad Deportes Concepción, grande del fútbol penqu reciente empatador de la lección soviética.

EN EL HOSPITAL J. J. AGUIRR JUGARA HOY "LA NACION

Hoy jueves, a las 17.30 horas, se jugará, en la cancha del Hospital J. J. Ag un match de carácter am so, entre las representac administrativas de dicho pital y de nuestra casa p dística. El partido promet de atracción, por la sim de capacidad de ambos e pos, y de no suceder anormal, será el comienz una serie de confrontac entre ambas "administ nes". "Centro Administ se hará representar por l guientes jugadores: C Flores, Fernández y S Rojas y Provens; Álvarez Pérez, Arce, L. Pérez y Vergara; como sus jug más destacados figuran vens y el conocido R. Ar

"Administración" de LA CION, por su parte, cita a titulares y reservas: D. C po, M. Merello, F. Valle Vallejo, A. Rosas, L. Pr J. Arrojo, E. Pizarro, L. lada, J. Estay, W. Fuenz F. Pavez, J. Urrutia, H. F roa, G. Guajardo, G. A y R. Vergara.

DEPORTIVO LOS ANGELES ELIGIO SU DIRECTORIO

El Club Deportivo Los Angeles eligió con fecha reciente la nueva directiva que, conforme a los estatutos de la institución, regirá sus destinos durante todo el período de 1966.

El directorio elegido quedó integrado así: presidente, Benjamín Frías; vicepresidente, Fernando Herrera; secretario, Gastón Machuca; prosecretario, Ovidio Morales; tesorero, Santiago Frías; protesorero, Orlando Fuenzalida, y directores: Guillermo Salas, Manuel Guajardo y Reinaldo Terán.

Se hace saber a los clubes interesados en enfrentar al Deportivo Los Angeles, que las notas de desafío respectivas, pueden hacerlas llegar a la siguiente dirección: Alejandro Vial Nº 7565, La Cisterna.

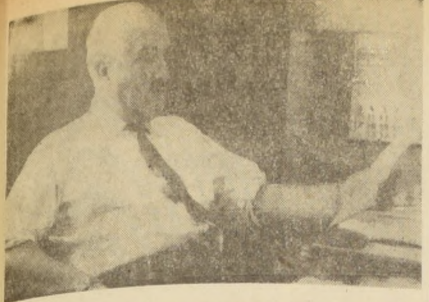

RENATO COURT.—El presidente de la Federación ofreció un desmentido. No ha renunciado en forma indeclinable, pero lo hará cuando informe a la comisión que investiga las acusaciones del secretario Juan Belenguer.

INDIO PIEL ROJA "DAKOTA", LO MAS FORMIDABLE DEL TORNEO 1966; SABADO 12, PRUEBA DE FUEGO CON EL ALEMAN "HOMBRE TIJERA".

NUNCA hasta ahora plantó su pie en el ring del "Caupolicán" un luchador de la prestancia y condiciones físicas extraordinarias, como el explosivo y exótico **INDIO PIEL ROJA "DAKOTA"**. Un publicazo enorme en la segunda rueda anterior, comprobó con sus propios ojos que no solamente es un "especimen" de una raza que tiene colorido e historia más discutida en el mundo, sino que también es un catcher de gran escuela. Lucha con los recursos del judo" y "karate" japonés, las fuerzas del estilo "greco-romano" y la impulsiva vehemencia del boxeo norteamericano.

"El hombre sabe: el Indio es todo un "gallazo". "Muy bueno el Indio Piel Roja" to- estas expresiones de muchísimos asistentes al "Caupolicán" recomiendan la calidad de "Dakota" y la importancia general del Nuevo Campeonato de Catch 1966.

ALEMAN, EL HOMBRE TIJERA ENFRENTARA AL INDIO "DAKOTA", SABADO 12

De acuerdo con la tabla de posiciones de cada adversario, Comisión Deportiva designó al "Hombre Tijera" para enfrentar el sábado 12 (tercera fecha del Torneo) al explosivo Indio Dakota. Será una prueba de fuego para el "Piel Roja", pues el "Tijera" tiene piernas larguísimas, que parecen garfios de acero y dando enormes saltos en el aire engancha a la garganta del rival, anulándolo por asfixia.

Otros cotejos del sábado 12, son interesantísimos:

1º Brutal "Barba Tosca" con atleta Huracán Núñez; 2º El Peruano "Estudiante" contra Leo Farías, el recio y ágil campeón de las patadas volantes; 3º El Apolo Viñamarino contra Nelson, el Colérico argentino; 4º Máscara Roja incógnito español contra Jimmie Garrido, el más rápido atleta nacional; 5º Indio Piel Roja contra Alemán, el Hombre Tijera 007; 6º El Príncipe Morella contra barbudo "Gorila Español"; y 7º Judío Aron Steiner contra el Tarzán Chileno.

Pro difusión de cultura física, los precios son así: Eº 4 ring platea numerada caballeros; Eº 2 ring numerado niños y damas; Eº 2 balcones generales caballeros y Eº 1 balcón damas y niños.

Crisis en la Federación de Boxeo: renuncian los dirigentes máximos

Presentaron sus renuncias a sus cargos de Presidente y Secretario de la Federación de Boxeo de Chile, los dirigentes Renato Court y Juan Belenguer, pero es inexacto, que éstas hayan ido en carácter de indeclinables.

Las renuncias fueron presentadas en la sesión secreta del lunes y la de Court sólo fue presentada verbalmente, mientras que Belenguer fundamentó su renuncia en varios cargos que hace a cuatro altos dirigentes, según trascendió con posterioridad a la reunión.

Según se supo, los motivos que instaron a renunciar al secretario Juan Belenguer, fueron profundas diferencias existentes entre él y la actuación de algunos dirigentes, pero el mencionado director manifestó enfáticamente a LA NACION, que la renuncia era motivada por razones de salud.

Sin embargo, se sabe que hay una comisión de delegados que está investigando las acusaciones del dirigente Belenguer y que emitirá un informe definitivo, luego del cual se iría Belenguer de la Federación, o de ser declaradas fundadas sus acusaciones, cuatro dirigentes ya aludidos.

El informe de la citada Comisión sería fundamental, pues luego de él, también podría renunciar el Presidente Renato Court Zegers, según él lo ha manifestado por razones ajenas al problema, pero según ha trascendido en la Federación, por una especie de solidaridad con Juan Belenguer.

Por de pronto, manifestó Renato Court, a LA NACION, presentará un desmentido a un vespertino que informó de su renuncia indeclinable, pero de todas maneras, renunciará una vez conocido el informe de la Comisión que estará estudiando la renuncia de Belenguer.

Con las renuncias de los más altos dirigentes del boxeo nacional, algunos de los cuales, que como Court y Belenguer tienen una dilatada y meritoria actuación, viene llegando a su punto culminante una larga crisis que se ha estado gestando en el boxeo nacional y que ha dado lugar a sucesos que han conmovido al boxeo entero, pero que lamentablemente no han tenido solución alguna.

FUTBOLERIAS

Green prorrogó contrato de D'Ascenso hasta 1968

Sin lugar a dudas, una de las mejores figuras del campeonato de Primera División, que finalizó hace algunas semanas, fue Edgardo D'Ascenso, delantero de Green Cross de Temuco.

El argentino, luego de un comienzo opaco en nuestro fútbol, fue ambientándose y mostrando las magníficas condiciones que tiene para la práctica de ese deporte, a tal extremo, que varios clubes lo miraron con "muy buenos ojos" y sondearon el ambiente para tratar de comprarlo.

Tomando en cuenta eso, los dirigentes sureños se reunieron con el jugador y pese a que tenía su contrato vigente hasta fines del presente año, ofrecieron renovárselo por un período similar al primitivo, lo que fue aceptado de inmediato por D'Ascenso.

Significa esto, entonces, que el contrato del crack argentino con Green Cross de Temuco, termina a fines de 1968.

PESCE EN TRATOS CON SERENA

Tomando en cuenta que están sin entrenador, los directivos de Deportes La Serena, entablaron conversaciones con varios técnicos.

Y de ellos, el que figura con más chance para tomar las riendas del plantel nortino, es Dante Pesce, cuyas pretensiones económicas y planes de trabajo, parecen conformar plenamente a los personeros serenenses.

COQUIMBO CONTRATO A CARDENAS

Decididamente, Coquimbo Unido está empeñado en salir del estanco y tratará de clasificarse campeón del próximo torneo de Ascenso y con ello, retornar en 1967, al fútbol privilegiado.

Aparte de las contrataciones efectuadas y de las que hemos informado oportunamente, ayer concretó una, que realmente sorprendió al ambiente deportivo y dejó con un "palmo de narices" a muchos institutos de Primera División, que deseaban adquirir al entreala René Cárdenas, de Unión San Felipe.

Eduardo Pizarro, presidente de Coquimbo Unido, sostuvo una muy breve, pero efectiva conversación con el delantero sanfelipeño, y al acordar una prima de Eº 18.000, por dos años, el crack firmó contrato con la entidad porteña.

RECLAMARA MAGALLANES

A propósito de Coquimbo Unido. En una edición pasada, informamos que la negociación que había hecho ese club con San Bernardo Central por la transferencia de Ramón Parra, podía "traer cola", ya que al margen de ello, Magallanes aseguraba tener prioridad para comprar al citado delantero. Y los "carabeleros" tenían razón, ya que un dirigente de la "vieja academia" informó que existía un documento firmado por Parra, en favor de Magallanes.

Tomando en cuenta esta situación, nuestro informante aclaró que su club presentaría un reclamo en la Asociación Central, cobrando además a Coquimbo Unido, una indemnización.

¿YAVAR A LA "U"?

Un personero de Universidad de Chile, cuyo nombre omitimos por razones obvias, indicó a LA NACION que su club mantenía conversaciones con Magallanes por la posible transferencia del jugador Guillermo Yávar.

Al respecto se barajan varias fórmulas de arreglo. Una de ellas, tomando en cuenta que la "vieja academia" tasó a su crack en Eº 100.000, sería en base a Eº 50.000 al contado y la transferencia de Ernesto Alvarez.

Yávar ha manifestado por otro lado, su interés en irse a la "U" y para ello, renunciaría al 15 por ciento que le correspondería en la negociación. O sea, Magallanes recibiría el importe total, en caso de concretarse algo.

SIGUE INTERES POR HONORINO

Anoche, en "un lugar de Santiago", tuvieron una reunión-comida los dirigentes de Universidad de Chile y Unión Española, para tratar de dar un corte definitivo a las conversaciones que desde hace muchas semanas vienen sosteniendo sobre la transferencia de Honorino Landa al plantel estudiantil.

Por informaciones que obran en nuestro poder, en dicha comida se habrían barajado otras fórmulas, aparte de las que hemos dado a conocer.

Una nueva proposición de la "U", tendría como agregado a los nombres de los cuatro jugadores que Unión recibiría, además de una parte en dinero efectivo, a Manuel Astorga, arquero que interesa sobremanera a los "diablos rojos" de Santa Laura.

Pero, en cambio, y para compensar y tratar de equiparar las "fuerzas", Unión Española entregaría al campeón del fútbol chileno, junto con su piloto de ataque, al puntero Mario Ramírez.

Todo esto se conversó anoche en esa reunión-comida, e ignoramos el resultado, toda vez que ésta se realizó mucho después del cierre de esta edición.

GREEN CROSS COMPRO A GARDELLA

Otra noticia adelantada por LA NACION, que se confirma. Green Cross de Temuco, contrató al arquero Gardella, que tenía su pase en blanco, 15.000 escudos por su pase y dos años de contrato, convinieron al ex meta de Coquimbo Unido para que se fuera a la ciudad de la frontera.

RENOVACIONES EN TEMUCO

Y sigamos con la entidad sureña. La directiva que preside Germán Becker, llegó a un acuerdo con varios de sus jugadores y les renovó contrato por dos años más.

Entre ellos se cuenta a Body, Encina y Zúñiga.

OTROS A LA BOLSA

En cambio no ha llegado a nada definitivo con el delantero Leal, quien será enviado a la Bolsa en la suma de Eº 80.000.

También serán inscritos en la Bolsa de Jugadores, Cuevas, Marín y Oyanedel, existiendo por este último, interés en un club de Ascenso por comprarlo.

DONATO Y DOS COMPATRIOTAS

Donato Hernández, entrenador de Wanderers, andaba ayer en Santiago y se le vio acompañado por dos compatriotas. Ellos eran el zaguero Schiro, de Magallanes, y Julio Novarini, ex defensor de O'Higgins. ¿Se irán ambos al plantel porteño en fecha próxima?

EN FORMA SORPRESIVA contrató Coquimbo Unido a René Cárdenas, de Unión San Felipe, logrando así el concurso de uno de los mejores entrealas derechos del fútbol chileno.

CAMPEONATO PROVINCIAL:

EL SABADO SE CIERRAN INSCRIPCIONES

Este sábado quedarán cerradas las inscripciones para intervenir en el 31º Campeonato Provincial de Fútbol Amateur, ya que el sorteo correspondiente se efectuará el lunes 14.

El torneo se iniciará en forma impostergable el domingo 20 de este mes, en las distintas canchas de la provincia de Santiago.

El gran número de clubes inscritos hasta el momento está indicando el interés existente por participar.

Las bases para poder competir en este torneo y demás detalles los pueden solicitar los clubes en la sede social de la Asociación Santiago, de calle Santo Domingo 1334, todos los días hábiles, de 19 a 21 horas.

Valiosos estímulos y premios han sido donados para los 8 equipos mejor clasificados, sobresaliendo el Trofeo del Diario LA NACION.

De los clubes que han solicitado detalles para intervenir en el campeonato, hay varios que por primera vez tomarán parte en este torneo. Entre otros figuran clubes de las Asociaciones de Peñaflor, La Cisterna, Ñuñoa, Colina, Recoleta, Renca, Maipú, Providencia, San Miguel y General Velásquez.

MOTOS "SIMSON" ALEMANAS
CON TRACCION A CARDAN 250 cc
OTROS MODELOS 50 cc 125 cc 175 cc

REPUESTOS
SERVICIO
ENTREGA INMEDIATA
FACILIDADES
Moto Alemana
REPRESENTACION EXCLUSIVA PARA CHILE
AV. GRAL. BULNES 122 SAN DIEGO 1789
HUERFANOS 1104 PROVIDENCIA 1414

Mundial de Básquetbol
FEBACH
EL 15 DE MARZO TERMINA LA
VENTA DE ABONOS
50 por ciento contado, saldo al 30 de marzo.
Atención en:
Huérfanos Nº 1158
(Galería Alessandri)
Local N.o 19

DIRECCION DE PAVIMENTACION
MUNICIPALIDAD DE SANTIAGO
Llámase a propuesta pública a los Contratistas inscritos en Primera y Segunda Categoría del Registro de esta Dirección para la:
Pavimentación de calzada y aceras de la calle Avda. Paraguay, entre Avda. Portugal y Lira.
Las propuestas se presentarán y abrirán el viernes 25 de marzo de 1966, a las 16 horas, en el Salón Rojo de la I. Municipalidad de Santiago, Plaza de Armas, 2.o piso.
Bases y antecedentes pueden adquirirse en la Oficina de Partes de la Dirección de Pavimentación de Santiago, Valentín Letelier N.o 13.
TESORERO MUNICIPAL DE SANTIAGO

PANAGRA
CONCURSO PARA FLIGHT HOSTESSES
(Auxiliares de Vuelo)

REQUISITOS:
- Edad: mayor de 21 años y menor de 26 años.
- Perfecto inglés y castellano. Preferible con conocimientos de un tercer idioma.
- Personalidad definida.
- Soltera.
- Perfecta salud y buena vista.
- Estatura: 1,65 m. a 1,75 m.
- Peso proporcional a la estatura.
- Sexto Año de Humanidades, o su equivalente (preferible Bachiller).
Las postulantes deben pedir personalmente el formulario de "SOLICITUD DE EMPLEO" en la Secretaría de la Gerencia de Panagra (Morandé 341, entrepiso), UNICAMENTE desde el Jueves 10 hasta el Miércoles 16 de Marzo, inclusive, y SOLAMENTE de 8.30 a 10.00 horas.

"TEMPORADA ESCOLAR"

UNIFORMES
Reglamentarios
para Colegios Fiscales y Particulares
Amplios Créditos
SASTRERIA DANDY
de
JAIME COGAN
673 SAN DIEGO 677

CONTINENTAL SCHOOL
MANUEL RODRIGUEZ 72 FONO 61690
KINDERGARTEN — PREPARATORIAS — HUMANIDADES
EXTERNADO — MEDIOPUPILAJE
LA MATRICULA ESTA ABIERTA
De 9 a 13 y de 15 a 18 horas.
Manuel Rodríguez 72
TELEFONO 61690 - PROXIMO AL LICEO N.o 3 DE NIÑAS

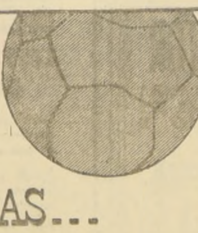
EN 27 DIAS MAS...
AQUI LONDRES!
CON PHILIPS
LA MAS ALTA CALIDAD
EN RECEPCION Y ...
¡PREMIOS MULTIMILLONARIOS!
PHILIPS

Resultados GENERALES CLUB HIPICO

PRIMERA CARRERA.— 1.200 metros.— Condicional.

1.o	MUTIFAZ (8), 56; por Nakol y Negrina, del Stud Remark. Jinete, E. Guajardo	6378	
2.o	Sierra Bella (17), 51; O. 2.o Castillo	340	121,20
3.o	Austero (1), 56; E. Naranjo	2066	19,90
4.o	Perdida (16), 53; J. Martínez	706	53,80
5.o	Cherro (3), 56; C. Pezoa	7168	5,70
6.o	Charlot (2), 56; F. Toro	666	61,90
7.o	Mar Bello (6), 54; L. Toro	1579	26,10
8.o	Pindaro (10), 55; L. Fuentes	322	128.—
9.o	Shimaneku (11), 55. F. Venegas	2015	20,40
10.o	Maucho (7), 52. A. Herrera	35	1.177,50
11.o	Envidiosa (13) 49. R. Romero	235	175,40
12.o	La Tía (14), 53. C. Astorga	4566	9.—
13.o	Guisote (5), 52; P. Montoya	20	2.060,70
14.o	Perugino (9), 55; J. Baeza	895	46.—
15.o	Tizania (18), 53; E. Saavedra	82	502,60
16.o	Antonia (12), 51; C. Ocampo	637	64,70
17.o	Lucciola (15), 51; Hugo Pilar	77	535,20
		27847	

GANADA por ventaja apreciable y 2 cuerpos; el 4.o a 1|2 cabeza, y el 5.o a pescuezo. Tiempo: 1.13 1|5. Preparador: A. Valdés. No corrió Chicotín. DIVIDENDOS: Eº 4,50 y 3,90; 16,10 y 6,90.

DESARROLLO.— Mutifaz tomó la punta en la largada y ya no la soltó. Fue seguido por Austero, Envidiosa y Sierra Bella, que al final casi lo alcanza.

¿QUE HIZO SU CABALLO? MUTIFAZ, se defendió bien; SIERRA BELLA, un salto más y gana; AUSTERO, siempre con ellos; ENVIDIOSA, se agotó.

SEGUNDA CARRERA.— 1.100 metros.— Condicional.

1.o	POLYMERO (8), 55; por Naucide y Quimera II, del Stud Pupi. Jinete, P. Ulloa	4048	
2.o	Ghazello (3), 55; G. Jorquera	1118	20,70
3.o	Niño Travieso (6), 55; C. Astorga	3153	7,30
4.o	Hill Red (4), 54; L. Hevia	1257	18,40
5.o	Pouletic (9), 55; E. Araya	1266	18,30
6.o	Min (5), 55; C. Pezoa	1401	16,50
7.o	El Pelao (2), 54; E. Suárez	302	76,60
8.o	Abuelito (1), 54; L. Fuentes	185	125,10
9.o	Shepard (10), 55; A. Núñez	2760	8,40
10.o	Nublado (7), 55; E. Saavedra	140	155,30
		15639	

GANADA por 2 1|4 cuerpo; el 3.o a 1 3|4 cuerpo; el 4.o a 1 3|4 cuerpo, y el 5.o a 1 1|4 cuerpo. Tiempo: 1.06 3|5. Preparador: F. Jacial. No corrieron: Manso y Viento del Mar. DIVIDENDOS: Eº 5,70 y 3,20; 4,70 y 3,20.

DESARROLLO.— Hill Red marcó rumbos seguido de Polymero, Shepard, Ghazello y Niño Travieso Ultimo Nublado. En tierra derecha, avanzó por los palos Polymero para ganar bien.

¿QUE HIZO SU CABALLO? POLYMERO, ahora respondió; GHAZELLO, será bueno; NIÑO TRAVIESO, avanzó; HILL RED, tiene velocidad; NUBLADO, le falta mucho.

TERCERA CARRERA.— 1.200 metros.— Condicional.

1.o	VATICINIO (10), 56; por Souepi y Vicky, del Stud Las Ortigas. Jinete E. Araya	7324	
2.o	Rancherito (8), 56; P. Ulloa	1921	17,40
3.o	Chabel (5), 56; G. Jorquera	6297	5,40
4.o	Mad. Tachou (15), 49; R. Romero	1608	21,40
5.o	Cartacho (4), 56; C. Paredes	1705	20,10
6.o	Unión (17), 51; L. Toro	504	68,20
7.o	Humildad (13), 52; M. Ramírez	533	64,50
8.o	Kelina (14), 49; E. Muñoz	541	63,50
9.o	Acertijo (2), 54; V. Bravo	389	88,30
10.o	Guita (12), 51; P. Montoya	45	763,50
11.o	Bonhome (3), 56; J. Toro	1940	17,70
12.o	Chambón (6), 56; H. Salas	268	128,20
13.o	Pirane (7), 52; R. López	91	377,60
		23216	

GANADA por 1 1|4 cuerpo y 1 cuerpo; el 4.o a 1|2 cuerpo, y el 5.o a 1 1|2 cuerpo. Tiempo: 1.13. Preparador: J. Cavieres A. No corrieron: Abelardo, Tirano, Barcelonesa y Querima. DIVIDENDOS: Eº 4,70 y 2,80; 3,90 y 2,60.

DESARROLLO.— Mademosille Tachou puso 3 cuerpos sobre Vaticinio, Bonhome, Chabel y Rancherito. En tierra derecha, Vaticinio no tuvo rivales. Ganó muy fácil.

¿QUE HIZO SU CABALLO? VATICINIO, triunfó al galope; RANCHERITO, vino colocado; CHABEL, para una próxima; MADEMOISELLE TACHOU, es muy rápida, pero se entrega.

CUARTA CARRERA.— 1.100 metros.— Condicional

1.o	VERIDICO (11), 55; por Shearwater y Verité, del señor A. Goecke. Jinete: E. Guajardo	1911	
2.o	Cholito (4), 55; C. Pezoa	6659	4,40
3.o	Aguanahi (1), 55; O. Hermosilla	526	56,30
4.o	Badinier (2), 54; J. Sepúlveda	3826	7,70
5.o	Sulky (10), 55; E. Araya	3089	9,60
6.o	Pregón (9), 54; M. Ramírez	768	38,60
7.o	Papa (7), 54; E. Suárez	1381	21,40
8.o	El Sokol (5), 55; D. Cerda	291	101,80
9.o	Chicotillo (3), 55; J. Toro	993	29,80
10.o	O'Farrel (6), 55; G. Jorquera	572	51,80
		20016	

GANADA: por 3|4 cuerpo y 1 1|4 cuerpo, los 4.os en empate a 1|2 cuerpo. Tiempo: 1.06 4|5. Preparador: G. Urquidi. No corrió: Peligroso. DIVIDENDOS: Eº 15,50 y 4,50; 2,80 y 6,80.

DESARROLLO.— Verídico se adueñó de la punta y no le dieron alcance en todo el recorrido. Cholito El Sokol, Badinier y Sulky trataron de alcanzarlo. sin lograrlo.

¿QUE HIZO SU CABALLO? VERIDICO, de punta a punta; CHOLITO, persiguió al puntero; AGUANAHI, avanzó; BADINIER, todavía le falta; SULKY, va a ser útil.

QUINTA CARRERA.— 1.500 metros.— Condicional. Eº 1.600 al primero.

1.o	PIRITU (6), 52; por Holmbush y Musidora, del Stud Anita. Jinete: A. Núñez	11916	
2.o	Tulala (3), 55; E. Araya	4047	12,90
3.o	Ramiro (7), 52; F. Toro	4767	11.—
4.o	Thunderbird (10), 52; F. Meneses	2935	17,90
5.o	Asturias (11), 49; J. M. Aravena	2923	25,90
6.o	Barajo (5), 50; L. Toro	2323	22,60
7.o	Varieté (4), 51; J. Torres	376	139,60
8.o	Secador (9), 52; G. Jorquera	1609	32,60
9.o	Miss Pelusa (2), 54; S. Pradenas	647	81,10
10.o	Raqui (8), 50; Hugo Pilar	1057	49,60
11.o	Tereshkowa (13), 45; R. Romero	3764	13,90
		35464	

GANADA: por 3 cuerpos y 3 1|2 cuerpos, el 4.o a 1|2 cuerpo y el 5.o a 2 cuerpos. Tiempo: 1.31 4|5. Preparador: A. Bullezú. No corrieron: Palmador y Grande Dame. DIVIDENDOS: Eº 4,40 y 2,70 3,60 y 3,20.

DESARROLLO.— Tulala fue la puntera con Tereshkowa, Varieté, Piritu y Ramiro, en las restantes colocaciones. En tierra derecha Tulala y Thereskowa, disputaban la delantera, pero a 200 metros surgió Piritu y pasó de largo para ganar fácil.

¿QUE HIZO SU CABALLO? PIRITU, fácil su triunfo; TULALA, peleó mucho; RAMIRO, vino colocado; THUNDERBIRD, avanzó. Tuvo tropiezos; VARIETE, se agotó.

SEXTA CARRERA.— 2.000 metros.— 3a. Serie.

1.o	ALGARROBITO (3), 54; por Eyrefield y Ayquina, del Stud "Florita". Jinete: C. Pezoa	9508	5,10
2.o	Faimito (4), 54; P. Ulloa	7350	6,60
3.o	Vancouver (2), 55; E. Araya	4665	10,40
4.o	Pimentón (10), 46; R. Gatica	4987	9,70
5.o	Tela (1), 56; E. Guajardo	3717	13.—
6.o	Alex (6), 50; F. Meneses	1430	32,60
7.o	Krupp (9), 45; Hugo Pilar	323	150,30
8.o	Rissoto (7), 50; J. Martínez	758	64.—
		32797	

GANADA: por 1|2 cuerpo y 3 1|2 cuerpos, el 4.o a 3 cuerpos, y el 5.o a pescuezo. Tiempo: 2.05 2|5. Preparador: J. M. Baeza. No corrieron: Obstinado y Marietta. DIVIDENDOS: Eº 5,10 y 2,40; 2,40 y 2,90. NOTA: Esta carrera fue ganada por el N.o 4, Faimito, siendo distanciado al segundo lugar por la H. Junta de Comisarios.

DESARROLLO.— Pimentón puso claro márgen sobre Algarrobito, Tela y Faimito. Ultimo Alex. En tierra derecha, avanzó por el medio Algarrobito y por entre medio de él y de Pimentón, lo hizo Faimito que pasó al frente y empezó a abrirse, molestando a su rival. Ganó Faimito por medio cuerpo, pero fue distanciado al segundo lugar.

¿QUE HIZO SU CABALLO? ALGARROBITO, peleó un lugar desde la misma partida; FAIMITO, es un animal difícil de dominar. Se abrió; VANCOUVER, buena su carrera; PIMENTON, se agotó en la punta.

SEPTIMA CARRERA.— 1.800 metros.— Especial.

1.o	TEDIOSA (8), 47; por Pharad y Tres Elegantes; del stud "La Mufleca"; jinete, O. 2.o Castillo		
2.o	Señuelo (2), 56; P. Ulloa	4283	18,10
3.o	Baurú (9), 46; A. Parra	3292	21,00
4.o	Polita (6), 49; J. Sepúlveda	10661	6,50
5.o	Paradilla (3), 54; A. Núñez	6360	10,90
6.o	Rico Milla (5), 51; J. Amestelly	4151	16,70
7.o	Centinela (1), 51; C. Pezoa	2886	24,00
8.o	Silvinho (4), 55; E. Araya	4588	15,10
9.o	Madame Paquin (10), 46; R. Gatica	2420	28,60
10.o	Enoschima (7), 49; J. Aliaga	2358	29,30
		46730	

GANADA por 1|2 cuerpo; el 3.o a pescuezo; el 4.o a 3|4 de cuerpo, y el 5.o a cabeza.— Tiempo: 1.51.— Preparador: E. Scaia.— DIVIDENDOS: Eº 12,10 y 5,30; 5,50 y 5,30.

OCTAVA CARRERA.— 1.000 metros.— 7a. serie.

1.o	LIPITA (13), 49; por Tale of Two Cities y Queimadela; de la Suc. S. Muñoz; jinete, L. Toro	465	
2.o	Tesoro (16), 47; Hugo Pilar	494	122,90
3.o	Agro (9), 50; A. Salas	4358	13,90
4.o	Tarna (18), 45; C. Ocampo	811	74,90
5.o	Simbblo (4), 54; E. Suárez	4340	13,90
6.o	Transmisión (3a), 52; E. Peña	641	94,70
7.o	Juguetón (1), 54; P. Ulloa	12178	5,00
8.o	Britannicus (14), 48; J. Sepúlveda	4592	13,20
9.o	Pas de Nouvelles (12), 50; J. M. Aravena	603	100,70
10.o	Pensador (2), 54; J. Amestelly	2403	25,30
11.o	Barulla (7), 52; M. Ramírez	2868	21,20
12.o	Demonio (15), 48; L. Marchant	1002	60,60
13.o	Peteco (6), 53; V. Bravo	488	124,50
14.o	En Vista (11), 50; H. Salas	1489	40,80
15.o	Molceva (8), 52; C. Paredes	1439	42,20
16.o	Caravaggio (5), 53; G. Jorquera	2308	26,30
17.o	Playa Blanca (8a), 50; J. Navarrete	——	42,20
18.o	Protegido (3), 54; M. Ruiz	——	94,70
19.o	Bella Tierra (10), 50; J. Baeza	561	108,30
		41040	

GANADA por 1|2 pescuezo; el 3.o a 1 cuerpo; el 4.o a 1|2 pescuezo, y el 5.o a ventaja apreciable.— Tiempo: 1.01.— Preparador: C. Tapia.— No corrió: Erly.— DIVIDENDOS: Eº 130,60 y 21,60; 25,90 y 6,80.

DESARROLLO.— Lipita se adueñó de la punta con la largada. La siguieron Tesoro, Nouvelle, Britannicus y Juguetón. Todos fueron esfuerzos inútiles, porque ganó la pupila de Tapia.

¿QUE HIZO SU CABALLO? LIPITA, muy rápida y luchadora; TESORO, casi, casi... Tal vez, con otro jinete. AGRO, avanzó; TARNA, no comprometió; JUGUETON, al final desapareció.

NOVENA CARRERA.— 1.000 metros.— 7a serie.

1.o	BELDAD (12), 47; por Greenhill y Quiruta; de la Sra. A. Fuenzalida de A.; jinete, E. Suárez	4878	
2.o	Veril (2), 57; R. Parodi	4237	19,20
3.o	Rosine (5), 54; C. Pezoa	14340	5,70
4.o	Impulsivo (7), 53; J. Sepúlveda	3526	23,10
5.o	Liana (13), 47; C. Ocampo	1536	53,00
6.o	Sarao (10), 50; J. Martínez	1655	49,20
7.o	Fulgurante (3), 56; P. Ulloa	12427	6,50
8.o	Partidora (11), 49; J. Torres	478	170,40
9.o	Mono Fox (4), 55; B. Campos	1432	56,90
10.o	The Curragh (9), 51; O. 2.o Castillo	2258	36,10
11.o	Cuchufli (1), 58; A. Díaz	1735	46,90
12.o	Riachita (8), 53; R. Romero	3216	25,30
13.o	Coneja (14), 46; F. Meneses	3305	24,60
		55023	

GANADA por 2 1|2 cuerpos; el 3.o a 1|2 pescuezo; el 4.o a cabeza; y el 5.o a 1|2 pescuezo.— Tiempo: 1.02 2|5.— Preparador: L. G. Alvarez.— No corrieron: Adour y Quisquilla.— DIVIDENDOS: Eº 16,70 y 4,60; 5,70 y 3.

DESARROLLO.— El Sarao señaló rumbos seguido de Partidora, Coneja, Cuchuflí, Rosine y Veril. En tierra derecha, El Sarao traía dos cuerpos sobre Partidora, Beldad y Rosine. A 200 metros, dominó Beldad con facilidad y ganó.

¿QUE HIZO SU CABALLO?— BELDAD, triunfo cómodo. VERIL, avanzó. ROSINE, siempre con los punteros. IMPULSIVO, tuvo tropiezos. EL SARAO, se agotó.

DECIMA CARRERA.— 1.000 metros.— 3a. Serie.

1.o	JUANUCHO (4), 52; por Ambassador's Court y Tanfina, del Stud "Pitillo". Jinete: J. Toro	5547	17,50
2.o	Martillito (3), 54; F. Toro	7125	13,70
3.o	Bonaparte (2a.), 50; M. Ramírez	2563	38.—
4.o	El Parásito (10), 47; F. Meneses	8886	10,90
5.o	Pelluca (8), 48; A. Salas	9827	9,90
6.o	Alone (9), 47; J. Sepúlveda	5449	17,90
7.o	Heraldo (1), 56; R. Parodi	6387	15,20
8.o	Noche Estrellada (7), 48; J. M. Aravena	3652	26,60
9.o	Sineus (6), 49; S. Godoy	2700	36.—
10.o	Corteira (5), 51; J. Amestelly	13647	7,10
		65783	

GANADA: por ventaja apreciable y 1|2 cuerpo, el 4.o a 1 cuerpo, y el 5.o a 1|2 pescuezo. Tiempo: 0.58 4|5. Preparador: F. Jacial. No corrió: Mandy. DIVIDENDOS: Eº 17,50 y 5,30; 4,80 y 7,90.

DESARROLLO.— Bonaparte y Noche Estrellada se adelantaron, quedando ésta en punta. Tercera venía Pelluca y luego El Parásito, Sineus y último, lejos, Corteira. Faltando 200 metros Juanucho atacó abierto y aún más, lo hizo Martillito. Tras tenaz lucha dominó el primero.

¿QUE HIZO SU CABALLO?— JUANUCHO, triunfo muy "trabajado". MARTILLITO, cayó luchando. BONAPARTE, rápido y no se entregó. CORTEIRA, salió mal.

UNDECIMA CARRERA.— 1.000 metros.— 6a. Serie.

1.o	GARY (5), 52; por Afghan II y Glenmore, del Stud San Francisco. Jinete: Orl. Castillo	8854	9,80
2.o	Miss Rosarito (7), 51; J. Toro	5309	16,30
3.o	Los Batros (11), 51; H. Pilar	558	155,20
4.o	Fantasio (8), 53; J. Baeza	11165	7,70
5.o	Aquilonia (3), 52; C. Pezoa	5729	15,10
6.o	Cayo Hueso (2), 54; G. Jorquera	9912	8,70
7.o	Caramanga (12a.), 50; J. M. Aravena	6171	14.—
8.o	María Blanca (10), 52; R. Valenzuela	3007	28,80
9.o	Termar (4), 55; C. Paredes	488	177,40
10.o	Cabiria (1), 55; S. Pradenas	2086	41,50
11.o	Norilla (2a.), 51; O. 2.o Castillo	——	8,70
12.o	Tratado (9), 53; F. Toro	5229	16,60
13.o	Federal (12), 52; B. Campos	——	14.—
		58509	

GANADA: por 3|4 cuerpo y cabeza, el 4.o a 1|2 pescuezo, y el 5.o a pescuezo. Tiempo: 1.00. Preparador: F. Gamuri. No corrió: Cucaracha. DIVIDENDOS: 9,80 y 3,90; 4,30 y 10,80.

DESARROLLO.— Cabiria venía adelante y más atrás Fantasio, Gary, Miss Rosarito y Norilla. Es tierra derecha, Gary pasó a la delantera para luego ponerse a cubierto del avance de Miss Rosarito.

¿QUE HIZO SU CABALLO?— GARY, se defendió bien. Tuvo suerte. MISS ROSARITO, avanzó mucho al final. LOS BATROS, otro que se hizo presente cuando no había nada qué hacer. FANTASIO, mejoró.

DUODECIMA CARRERA.— 1.000 metros.— 5a. Serie

1.o	ESFERA (3), 54; por Eyrefield y Venganza, del señor R. Phillips. Jinete: E. Guajardo	7820	18,40
2.o	Pescadito (11a.), 48; J. Sepúlveda	9863	14,50
3.o	Corzana (2), 55; D. Cerda	3598	39,95
3.o	Caraqueo (15), 46; C. Ocampo	8472	16,90
5.o	Nanouk (8), 52; C. Pezoa	13602	10,50
6.o	Jora (9), 51; J. Aliaga	14220	10,10
7.o	Mesopotamia (4), 54; J. M. Aravena	8464	16,90
8.o	Valadón (8a.), 47; E. Suárez	——	10,50
9.o	Doraya (12), 49; O. 2.o Castillo	3370	42,60
10.o	Borinquén (14), 48; L. Toro	2940	48,80
11.o	Quemi (13), 49; S. Godoy	7299	19,70
12.o	Doral (11), 50; C. Paredes	——	14,50
13.o	Tigris (7), 53; J. Toro	2950	48,70
14.o	Obscuridad (5), 54; J. Martínez	1468	97,80
15.o	Malvona (6), 53; F. Toro	7707	18,60
16.o	Mae West (10), 51; J. Torres	5245	27,40
		97017	

GANADA: por 2 cuerpos, los 3.os a cabeza en empate, y el 5.o a 1|2 pescuezo. Tiempo: 0,59. Preparador: A. Abarca. No corrió: Prima Rosa. DIVIDENDOS: Eº 18,40 y 6,10; 4,70; placé de Corzana, Eº 5,50 y placé de Caraqueo, Eº 3,10.

DESARROLLO.— Valadón "picó" en punta seguido de Nanouk, Corzana, Esfera, Jora y Quemi. En tierra derecha, Nanouk mantenía dos cuerpos sobre Corzana y Esfera, esta última actuando por el centro. Luego Caraqueo y Quemi. Faltando 200 metros, Esfera se adelantó decididamente y puso claro margen. Por los palos atacó Pescadito y abierto Corzana y Caraqueo. No comprometieron.

¿QUE HIZO SU CABALLO?— ESFERA, triunfo fácil. PESCADITO, avanzó por dentro. CORZANA y CARAQUEO, con dificultades salieron por fuera. NANOUK, parecía que no perdía. JORA, se apagó.

TEDIOSA llega a la meta con medio cuerpo de ventaja sobre Señuelo (2), que le descontó mucho terreno por fuera. Tercero, por dentro, es Baurú. Cua abierta, es Polita cuyo jinete mira hacia los palos. Quinta, Paradilla (3); 6º Rico Milla; 7.o Centinela, con su jinete parado; 8.o Silvinho, que apa tapado; 9ª, Madame Paquín (gorra negra por los palos), y último Enoschima. La ganadora alcanzó a escaparse hasta 12 cuerpos y eso le valió la vic

A Tediosa le Valió la Escapad

Puso un margen de más de 10 cuerpos sobre el grupo y al final no la pudieron pillar. Por medio cuerpo superó Señuelo, que, por pescuezo, se adelantó a Baurú. Cuarta, a 3/4 cuerpo, fue Polita

TEDIOSA, gracias a su escapada, pudo ganar los 1.800 metros del premio "Cuerpo de Bomberos de Santiago", en cuyo beneficio se realizó ayer el programa extraordinario del Club Hípico de Santiago.

La pupila de Ernesto Scaia tomó la punta a los 100 metros corridos, y llegó a poner hasta doce cuerpos de ventaja sobre Paradilla, Madame Paquin, Baurú, Centinela y Señuelo, éste último que había señalado rumbos en el primer tramo.

La puntera fue muy contenida por su jockey, y cuando pisaron la recta mantenía una ventaja de 3 cuerpos sobre Paradilla, Baurú y Madame Paquin. Se creía que la hija de Pharad disminuiría su ritmo, pero no fue así. Exigida a fondo, respondió con acierto, pero en los tramos finales soportó el ataque de Señuelo, que le descontó mucho terreno, y de Baurú, que superó todas las expectativas en torno a él. La meta salvó a Tediosa, que había pagado ya tributo al fuerte tren de carrera. Sólo medio cuerpo los separó en la llegada. Tercero fue Baurú a pescuezo. Cuarta Polita, que avanzó mucho, y que cayó a 3/4 de cuerpo, y 5a. fue Paradilla, a una cabeza. En los lugares siguientes, el orden fue el siguiente: 6.o Rico Milla; 7.o Centinela; 8.o Silvinho; 9a. Madame Paquin, y 10.o y último Enoschima.

Para la distancia de metros, la ganadora puso nuto 51 segundos.

TRIPLE FINAL DIO

Eo 20.832,60:

HUBO SOLO 2 VALES

Juanucho ganó por ventaja perceptible a Martillito

APUESTA TRIPLE INICIAL.— Iniciaron este juego 11.594 vales, que con el triunfo de POLYMERO quedaron reducidos a 2.835. En la segunda válida 808 vales acertaron a VATICINIO. En la última válida se distribuyeron así: (1) Aguanahi, 5 (Eº 3.147,80); (2) Badinier, 137 (Eº 114,90); (3) Chicotillo, 31 (Eº 507,70); (4) Cholito, 319 (Eº 49,30); (5) El Sokol, 6 (Eº 2.623,30); (6) O'Farrell, 13 (Eº 1.210,80; (7) Papá, 39 (Eº 403,10); (8) Retirado, 2 (Eº19,50); (9) Pregón, 47; (Eº 334,90); (10) Sulky, 130 (Eº 121,10); (11) Verídico, 79 (Eº 199,20). Total: 808. El dividendo de la combinación ganadora POLYMERO, VATICINIO y VERIDICO, ascendió a la suma de Eº 199,20. Se acertaron 79 vales.

APUESTA DOBLE.— Iniciaron este juego, 8.708 vales, que con el triunfo de PIRITU (6), quedaron reducidos a 3.358, que se repartieron de la siguiente manera: (1) Tela, 311 (Eº 39); (2) Vancouver, 410 (Eº31,10); (3) Algarrobito, 1.184 (Eº 10,70); (4) Faimito, 759 (Eº16,80); (5), Retirado, 31 (Eº 3,80); (6) Alex, 126 (Eº101,10); (7) Rissoto, 53; (Eº240,30); (8) Retirado, 8 (Eº 3,80); (9) Krupp, 16 (Eº 796); (10) Pimentón, 458 (Eº 27,80) Total: 3.356. El dividendo de la combinación ganadora, PIRITU y ALGARROBITO, ascendió a la suma de Eº 10,70. Se acertaron 1.184 vales.

APUESTA TRIPLE FINAL.— Se inició este juego con 28.503 vales, que con la victoria de LIPITA quedaron reducidos a sólo 325. En la segunda válida, 19 vales fueron acertados a BELDAD. Esos 19 vales se distribuyeron así, en la final: (1) Heraldo, 4 (Eº 10.416,30); (2) Llave Dos, 1 (Eº 41.665,20); (3) Martillito, 2 (20.832,60 escudos); (4) Juanucho, 2 (20.832,60 escudos); (5) Corteira, 4 (10.416,30 escudos); (6) Sineus; (7) Noche Estrellada; (8) Pelluca, 3 (Eº13,888,40); (9) Alone, 1 (Eº 41.665,20); (10) El Parásito, 2 (Eº 2(0.832,60). Total: 19. El dividendo de la combinación ganadora, LUPITA, BELDAD y JUANUCHO, ascendió a la suma de 20.832,60 escudos. Se acertaron 2 vales.

Nuevas Montas

Los siguientes compromisos de montas se registraron en el Hipódromo Chile para la reunión del domingo 13 de marzo:

1a Carrera: N.o 11 PETITERO, C. Ocampo, y N.o 18 WINCHESTER, J. Duarte.

3a. Carrera: N.o 3 MATIZADO, V. Bravo, y N.o 18. SATURDAY, V. Ubilla.

4a. Carrera: N.o 1 CAPERUCITA, J. Barrios, y N.o 12 ADISMON, J. Salinas.

Carrera "A": N.o 6 CUADRAN PAGUE, E. Soto, N.o 8 EL TIGRE, M. Alquinta, N.o 12 PERJURO, V. Ubilla, y N.o 14 ORIBEL, C. Pezoa.

9a. Carrera: N.o 13 ANNULLU, J. Sepúlveda.

14a. Carrera: N.o 8 DESPRECIADO, B. García y N.o 12 LOCOMOVIL, A. Salas.

POSIBLES CAMBIOS

En la 7a. carrera, el N.o 1 AS DE TREBOL no sería conducido por Carlos Pezoa, jinete que dio compromiso para la carrera "A".

En la 10a. carrera, el N.o 4 TUNECINO, no sería conducido por Juan Amestelly, por correr en la prueba central del Sporting Club.

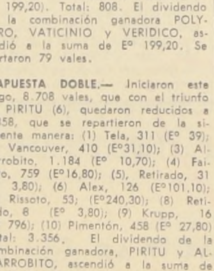

Sala Nylon
AHUMADA 42
LIQUIDACION DE VERANO
Grandes oportunidades, Precios muy rebajados. Surtido completo en ropa interior, ajuares para novias, tejidos de hilo y Dunova. Faldas — Blusas, Medias.
TODA CLASE DE ARTICULOS PARA DAMAS

GUSTOS y DATOS

POR John Timba

HIPODROMO CHILE

PITINGO, veloz hijo de Pitucazo, con excelente campaña en el césped, aparece como la mejor carta para la prueba central del programa palmeño. No hay que olvidar que el pupilo de César Covarrubias inició su campaña por estos lados a las órdenes de Octavio López y siempre dio animación —por su velocidad— a las pruebas en que intervino. Además, hay que considerar su buen lugar de largada y la monta de Fernando Toro, que tratará de despedirse de la afición chilena con otra victoria especial. Amigo Mío, por su reciente victoria sobre Cuentapasos, y As de Trébol, con Carlos Pezoa, "up", son los rivales de más peso para nuestro presunto favorito.

Ese es el compromiso central. En la inicial puede salir cualquier cosa y me inclino por CRAZY GIRLZ, que mal que mal lleva la mejor monta. En la de perdedores nadie me da vuelta de Ghitton, "una papa" que se ahumó en su debut y que pagaba más de 20 veces lo apostado. Tuvo mala fortuna el pensionista de Rafael Bernal, ya que se puso nervioso en las huinchas, largando mal y atropellando como tromba Pardo —un debut muy esperado—, y Dreyfus, que se presenta con aprontes records, pueden amagar a nuestro preferido. Para la triple inicial recomiendo vales del corral PANCHO BRAVO-NABABBO; difícil que pierda esta yunta de Alvaro Abarca. Cubierta, Alcino. Cambien sus vales con rapidez y no esperen el último minuto, porque se pueden encontrar con desagradables sorpresas. En la segunda válida me gusta MARC HENRY, ganador en la distancia y con buena monta. Ojo, pero mucho ojo con Tontona, que puede ser el dividendo del día. Para el remate, AMIR, con mucho miedo a MOLINE. Hay que tratar de averiguar que cuando suelte las amarras será sin susto.

En la segunda triple conviene comenzar con el corral TUNECINO-VENEZOLANA. El primero no tuvo fortuna en su conducción y atropelló cuando las velas no ardían. La segunda está muy buena y el dueño gusta ir de frente. Otras cubiertas sabias, RELAJANTE, uno que llegará muy arriba, y ERNESTITO, que tratará de rehabilitarse de su fracaso en los 1.800 metros, que ganó Chadrón. Para el canje, LA GINDA tuvo mala fortuna en su atropellada y ahora sale. Y para el remate —si tienen suerte—, LENOZ, que ahora parte por fuera y vendrá más aliviado. El golpe millonario, PRINCIPE ORIENTAL.

CLUB HIPICO

Sin lugar a dudas que el "fuerte" de la reunión será la transmisión del Premio "Municipalidad de Viña del Mar". Su premio de Eº 32.000.— al vencedor hizo anotarse a catorce ejemplares que van tras un triunfo consagratorio. Claro que para muchos nada tiene que hacer, pero el incentivo de aquello de "que las carreras hay que correr'as", hizo subir la anotación final. Nuestras preferencias son ENCANTA, la veloz pupila de Enrique Vidal, que viene de imponerse a Retostada en 1.500 metros con 53 kilos. Ahora le recetaron 48 kilos y tiene el mejor lugar en la largada. El corral INVISIBLE-ATAHUALPA será —con toda seguridad— el favorito. Otro con color es Paulonio, al que conducirá Juan Amestelly, quien viajará especialmente del Hipódromo al Sporting. Las sorpresas, Páramo, Figura o Probidad.

Pobrísimo el programa del Club Hípico. Escasos inscritos en cada carrera. Las apuestas triples —aparentemente —aparecen apapayadas. En la inicial recomiendo comenzar con AUCANA, por su buen quinto de Pitón con serios contratiempos. La cubierta, Palmoteo, uno que gustaba a rabiar, con F. Toro. Para la segunda válida nos entusiasma CHIRIPERA —cuarta de Banda Azul—, y ahora con los mejores aprontes. Para el remate de esta triple, la llave DURAZNO-AUDINA, ocho patas a las que será difícil alcanzar en los tramos finales. Ojo con la caballada de F. Jacial, que está como Dios manda, y el hombre está girando a cuenta de futuros porcentajes. Una fórmula para la apuesta doble, que combina con la quinta y sexta carreras, puede ser MIMI PINZON, con muy buenas actuaciones en la arena y con excelentes trabajos a la mano del Club, y remate con GUSTADOR por su segundo de PITON y con la monta del "chilenero" Emeterio Guzmán, monta de confianza de J. Cavieres Acevedo.

La triple final comienza con la transmisión telefónica, y para pasar a la segunda rueda no hay que salirse de EN- CANTA-INVISIBLE o PA NIO. En la segunda CACO HUACHO para mundo. El gordo Silva muchas esperanzas en fensor y nada mejor que gurar sus posibilidades buena monta de Juan En el remate, PAJARONA la que el "Johnny" pued cer productiva doblona ra "matéense" estudiando presuntos. Hasta el mi

PRONOSTICOS DE TIMBA

HIPODROMO CHI

1ª C. Girl, Mercurio, battista.
2ª Ghitton, Pard, D
3ª G. del Carmen, G. Fresca.
4ª T. Ñecla, Achornita.
5ª Q. Libertad, Ame ra, Tallita.
6ª P. Bravo, Alcino, cado.
7ª Pitingo, A. Mío, Trébol.
8ª M. Henry, Polém Genaro.
9ª Amir, Moliné, Alt
10ª Tunecino, Relajan nestito.
11ª Nordette, Cuartead bra.
12ª La Ginda, Lustro, pellier.
13ª Lenoz, Aprobado,
14ª Cortador, P. Almo tervalo.

CLUB HIPICO

1ª Cherro, M. Tacho rá.
2ª Aucana, Palmoteo, tijo.
3ª Chiripera, Pintaría, deed.
4ª Audina, Charamus mica.
5ª M. Pinsón, Re Garantía.
6ª Gustador, Camilo
7ª Taquera, Salteador Boheme.
8ª Encanta, Invisible, lonio.
9ª C. Huacho, Peter ciencia.
10ª Pajarona, Distrac tón.
11ª Indiscreto, Acida, din.
12ª Timbero, Nagami,

Cortas del TURF

NO SERA REPRODUCTOR

MENTAO, pupilo de Eduardo Rodríguez, perdió su calidad de reproductor en la clínica veterinaria del Hipódromo Chile. En Viña del Mar, GRAN SOÑADOR, a cargo de Gabriel Avila corrió igual suerte.

CON COLICO

DON JAIME, sufrió un cólico y se encuentra fuera de peligro.

TRATAMIENTOS

SANTA CAROLA, aplicaciones de puntas y rayas de fuego en el nudo anterior derecho. CHEVALIER, se le suministró un sondaje de vaselina y lavado. ESPADON, fue purgado. FALCO recibirá puntas de fuego en ambos nudos.

LLEGA TEMPLARIO

Para las últimas horas de ayer tarde o las primeras de hoy está anunciada la llegada de Templario. El hijo de Hooligan viaja en compañía de sus cuidadores Enrique Rulá y de Emeterio Guzmán.

Accidente sufri médico veterina Dr. Enrique Lóp

Un serio accidente el médico veterinario Hipódromo Chile ENRIQUE LOPEZ pateado por el ej NAYAVIT, al cuidado Ignacio Duque, mientras facultativo trataba de cerle una infiltración yavit pateó en tal for médico, que éste sufr fractura de la pierna quierda debiendo ser ladado de urgencia al tituto Traumatológico

Mimeógrafos portátiles
Eº 205 (800 copias hora)
CAJA 24 STENCILS: Eº 13.50
Copias a Mimeógrafos
Nueva York 35
FONO 65052

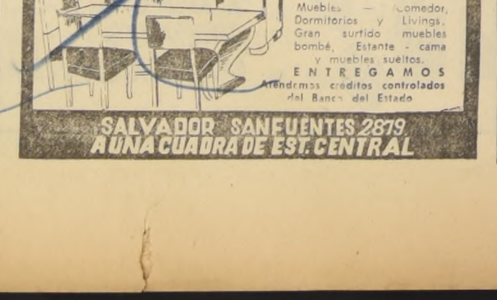

MUEBLERIA SALVADOR
MENCIONE ESTE AVISO Y CON SOLO
Eº30.-
Muebles — Comedor, Dormitorios y Livings. Gran surtido muebles bombé, Estante - cama y muebles sueltos.
ENTREGAMOS
Atendemos créditos controlados del Banco del Estado
SALVADOR SANFUENTES 2879
A UNA CUADRA DE EST. CENTRAL

APRENDA A MANEJAR
en automóviles modernos doble control; arreglar pannes motor; instrumentos; cambio ruedas; dirección; revisar en pozos de nuestros talleres. niveles. Precios más bajos. COMPRUEBELO.
INSTITUTO "SAN MIGUEL"
Sucursal en Stgo.: Mac-Iver 175, Of. 75.
San Nicolás 1209, Parad. 11, Gran Avda.

AGRICULTOR
APEROS PARA LABRANZA EN CAÑAMO Y SUELA.
REICH Y CIA. LTDA.
Fonos: 90206-97328
Avda. Bernardo O'Higgins N.o 3786

DAPROV
DIRECCION DE APROVISIONAMIENTO DEL ESTA
POR LA ADQUISICION DE BOLETINES
Solicítase PROPUESTA PUBLICA Nº 30, por la adquisición de Boletines, que se indica destinado a la Contraloría General de la República.
1.650 Ejemplares de Boletín de la Contraloría General de la República
Las Propuestas se abrirán en la Dirección de Aprovisionamiento del Estado, Amunátegui 66, Sala de Propuestas, 4º piso el día 29 de Marzo a las 15,30 horas.
Bases y Antecedentes pueden solicitarse en el Departamento de Adquisiciones, Sección Imprenta de esta Dirección.
Para retirar Bases y Antecedentes es necesario estar inscrito en la Declaratoria de Imprentas de esta Dirección.
EL DIRECTOR

GUIA DEL ESPECTADOR

TEATROS

C[illegible]S CARIOLA, San Diego 242 (37350).— 15.30 y 19.10 horas. — Cía. Arturo Moya Grau. Presenta: "La noche del cobarde".
MARU, Huérfanos 786 (397907).— 19.10 y 22.10 horas: Compañía Leguía-Córdoba: "Cuando te cases me cuentas".
MONEDA, Moneda 920 (31477).— 19.10 y 22.10 horas: Compañía Américo Vargas-Pury Durante: "Adorable mentiroso".
PETIT REX, Huérfanos 735 (31144).— 19.10 horas: Cía. de Comedias Susana Bouquet, presenta: "Bajo el signo de Tauro".
LA COMEDIA, Merced 349 (391523).— 18.30 horas: "ICTUS" presenta: "Lenta danza en el Patíbulo", de William Hanley.

REVISTAS

COUSIÑO, San Ignacio N.o 1249 (50657).— 19.30 y 22.30 horas. — Cía. de Revistas "Humoresque".
PICARESQUE, Recoleta 348 (372606).— 19.30 y 23 horas. — Cía. de Revistas Strip-Tease.
OPERA, Huérfanos 837 (30176).— 19, 21.40 y 23.15 horas: Cía. de Revistas Musicales BIM-BAM-BUM, presenta: "Very Sexy".

CINES
(HORARIO FIJO)

CALIFORNIA, Irarrázaval 1564 (498061).— 17, 19.45 y 22.30 horas: Adiós ilusiones (El jugador audaz). Noticiarios y agregados. Mayores de 18 años.
CENTRAL, Huérfanos 930 (33555). — 14, 16.15, 19 y 22 horas: Cómo asesinar a su esposa. EE. UU. Comedia. Mayores de 18 años.
DUCAL, Agustinas 777 (35375).— 14.30, 18.15 y 22 horas: La novicia rebelde. EE. UU. Comedia Musical. Mayores y menores.
EGANA, Los Guindos 4368 (471026).— 19 y 22 horas: Carusel del amor. EE. UU. Comedia. Musical. Mayores y menores.
EL GOLF, Apoquindo 614 (480046). — 19.15 y 22.15 horas: Cómo asesinar a su esposa. EE UU Comedia. Cómica. Mayores de 18 años.
GRAN PALACE, Huérfanos 1176 (60082).— 17.30 y 21.30 horas: Mi bella dama (My Fair Lady). Noticiarios y agregados. Mayores y Menores.
HUERFANOS, Huérfanos 930 (33555).— 14, 16.15, 19 y 22 horas: El gran golpe. Francesa. Drama. Policial. Mayores de 21 años.
LAS CONDES, Noruega 6316 (484067).— 19.15 y 22.15 horas: El señor doctor. Mexicana. Cómica. Mayores y Menores.
LAS LILAS, J. de Dios Vial 1299 (43116).— 18.45 y 22 horas: Archivo confidencial. EE UU Policial. Mayores de 14 años.
LIDO, Huérfanos 680 (34366).— 13.30, 16, 19 y 22 horas: Las muñecas. Italiana. Comedia. Mayores de 21 años.
METRO, Bandera 137 (83361).— 13, 16, 19 y 22 horas: Adiós ilusiones (El jugador audaz). EE. UU. Aventuras. Mayores de 18 años.
ORIENTE, Pedro de Valdivia 099 41345).— 19 y 22 horas: Cómo asesinar a su esposa. EE. UU Comedia. Mayores de 18 años.
PEDRO DE VALDIVIA, Pedro de Valdivia 1713 (43948).— 18.30 y 22.15 horas: 007 contra Goldfinger. EE. UU. Acción. Mayores de 14 años.
ESPAÑA.—14, 16.15, 19 y 22 horas: Los tarantos. Española. Drama. Musical. Colores. Mayores de 14 años.
REX, Huérfanos 735 (31143-31144). — 15, 19 y 22 horas: Tres noches de amor. Mayores de 21 años.
RE[illegible] N[illegible] Vicuña Mackenna 624 (36097).— 18.45 horas: La visita. EE. UU. Drama. Mayores de 21 años. 22 horas: Zorba, el Griego. EE. UU. Drama. Mayores de 18 años.
SANTA LUCIA, Av. B. O'Higgins 615 (34718). Cerrado por modernización para "Super Cinerama".

ROTATIVOS

ALCAZAR, Brasil 373 (80122).— Rotativo desde las 13 horas: El hombre fenómeno. Era de noche en Roma. Katya. 7.o capítulo "Camino de Oregón".
ASTOR, Estado 257 (392112).— Rotativo desde las 11 horas: Vendaval en Jamaica. EE. UU. Aventuras. Colores. Mayores de 14 años.
ALAMEDA, Av. B. OHiggins 2987 (91254).— Rotativo desde las 13 horas: Amor y sexo. Un pecado de juventud. El hombre de la ametralladora.
A. ALESSANDRI, Av. B. O'Higgins 2879 (96848).— Rotativo desde las 11 horas: El mundo está loco, loco, loco, loco. EE. UU. Comedia. Cómica. Mayores y Menores.
ALHUE (Pob. Dávila), (581427).— Rotativo desde las 14 horas: Invasión secreta. Regreso del agente 007. El tren.
AMERICA, Ñuble 390 (52443).— Rotativo desde las 14 horas: Viva Chihuahua. La verbena de la paloma. Bonitas las tapatías.
ANDES, Irarrázaval 435 (43811).— Rotativo desde las 14 horas: Entrega inmediata. La vuelta al mundo en 80 días. Las memorias de Chaplin.
AVENIDA MATTA, Av. Matta 618 (51455).— Descanso del personal.
BAQUEDANO, Plaza Italia 073 (31787).— Rotativo desde las 14 horas: Topkapi. Invasión secreta. Not. y agregados.
BLANCO ENCALADA, Blanco Encalada 2820 (91787).— Descanso del personal.
CAPRI, Monjitas 825 (392414).— Rotativo desde las 14 horas: Amor sin barreras. Melodía inmortal.
CARRERA, Av. B. O'Higgins 2151 (86685).— Rotativo desde las 14 horas: Balada para un canalla. La corrupción. Hablemos de mujeres. Mayores de 21 años.
CERVANTES, Matías Cousiño 134 (381894).— Rotativo desde las 11 horas: Mary Poppins. EE. UU. Walt Disney. Musical. Mayores y Menores.
CINELANDIA, Puente 540 (67532). Rotativo desde las 13 horas: La diosa impura. María "M" (La mujer pecadora). Mayores de 21 años.
CITY, Agustinas 1022 (66687).— Rotativo desde las 11 horas: Código 7, víctima 5. EE. UU. Suspenso. Mayores de 14 años.
COLON, San Pablo 3001 (90577). — Rotativo desde las 13 horas: La novia. El pequeño ruiseñor. El terror de la frontera.
CONTINENTAL, Plaza Bulnes 41 (60735).— Rotativo desde las 13 horas: El señor doctor. Mexicana. Cómica. Menores.
DANTE, J. Washington 26 (494359).— Rotativo desde las 16 horas: El caballero de la rosa. Noticiarios y agregados.
CHILE, Recoleta 2104 (372566).— Rotativo desde las 14 horas: El hijo del pistolero. Sandokán. El Gran Caruso.
ESMERALDA, San Diego 1035 (54303).— Rotativo desde las 14 horas: Entrega inmediata. La vuelta al mundo en 80 días. Las memorias de Chaplin.
FLORIDA, Estado 226 (34289).— Rotativo desde las 10.30 horas: Help (Socorro). Inglesa. Comedia. Musical. Mayores y Menores.
GRAN AVENIDA, Gran Avenida 4830 (52163).— Rotativo desde las 14 horas: A la hora señalada. El desertor. El pibe.
HOLLYWOOD, Irarrázaval 2900 (42389).— Rotativo desde las 14 horas: Operación Crossbow. Brenno, el enemigo de Roma. Bandidos de la estepa.
HUELEN, Huérfanos 979 (31603). — Rotativo desde las 10.30 horas: Cómo asesinar a su esposa. EE. UU. Comedia. Mayores de 18 años.
IMPERIO, Estado 235 (397960).— Rotativo desde las 10.30 horas: Zorba el Griego. EE. UU. Drama. Mayores de 18 años.
IDEAL CINEMA, Mapocho 4117 (731384).— Rotativo desde las 14 horas: La reina del chantecler. Carmen, la de ronda. La novia.
LO CASTILLO, Vitacura 2284 (481981).— Rotativo desde las 14.30 horas: El niño y el toro. EE. UU. Aventuras. Mayores y menores.
LAUTARO, Carmen Mena 602.— Rotativo desde las 14 horas: La viudita indomable. El padrecito. Festival de dibujos y Los Tres Chiflados.
LIBERTAD, Vivaceta 1564 (361627). — Rotativo desde las 13 horas: Topkapi. Invasión secreta. Agregados.
LIRA, Pintor Ciccarelli 293 (52181).— Rotativo desde las 14 horas: Sangre sobre la flecha. Marco Polo. Rómulo y Remo.
MADRID, Chacabuco 32-C (93657). — Rotativo desde las 14 horas: El demonio de medianoche. Violación. Esposas infieles.
MAIPO, San Pablo 4251 (95050). — Rotativo desde las 14 horas: Furia en el río. Cinco semanas en globo. 6.o capítulo "Camino de Oregón".
MARCONI, Manuel Montt 032 (42867).— Cerrado por reparaciones.
MAYO, Monjitas 879 (391201).— Rotativo desde las 11 horas: El niño y el toro. EE. UU. Aventuras. Mayores y Menores.
MINERVA, San Pablo 3230 (91464). — Rotativo desde las 13 horas: Maciste en la corte del Zar. Hércules, Sansón y Ulises. El precio de la venganza.
MISTRAL, San Diego 279 (63994). — Rotativo desde las 13 horas: Maciste en la corte del Zar. Hércules, Sansón y Ulises. El precio de la venganza.
MODERNO, Gran Avenida 6544 (253, La Cisterna).— Rotativo desde las 14 horas: Operación Crossbow. Brenno, el enemigo de Roma. Bandidos de la estepa.
MONACO, A. Prat 715 (382845).— Rotativo desde las 14 horas: Balada para un canalla. La corrupción. Hablemos de mujeres.
MONUMENTAL, Av. B. O'Higgins 3943 (91555).— Rotativo desde las 14 horas: La rosa de Lima. Tres muchachas de Jalisco. La joven mancornadora. 1.o capítulo "Camino de Oregón".
NILO, Monjitas 879 (392078).— Rotativo desde las 11 horas: Adiós ilusiones. (El jugador audaz). EE. UU. Aventuras. Mayores de 18 años.
NACIONAL, Independencia 801 (370594).— Rotativo desde las 14 horas: Los dioses vencidos. Cuando hierve la sangre. Sacrificio sin gloria.
NORMANDIE, Av. B. O'Higgins 139 (392749).— Rotativo desde las 14 horas: El paraíso perdido. EE. UU. Acción. Mayores de 14 años.
PACIFICO, Huérfanos 1147 (62921). — Rotativo desde las 13 horas: Adiós ilusiones. (El jugador audaz). EE. UU. Aventuras. Mayores de 18 años.
O'HIGGINS, San Pablo N.o 2285 (86929).— Rotativo desde las 14 horas: Sangre sobre la flecha. Rómulo y Remo. Bill de Texas.
PALACE OVALLE, Iquique 6698.— Rotativo desde las 14 horas: La ley es la ley. Las siete caras del Dr. LAO. Rose Marie entre los hombres.
PALMILLA, Pedro Fontova 5021.— Descanso del personal.
PORTUGAL, Diez de Julio 252 (34816).— Rotativo desde las 14 horas: A la hora señalada. El desertor. El pibe.
PRAT, San Diego 2117 (50754).— Rotativo desde las 13 horas: Topkapi. Invasión secreta. Noticiario y Agregados.
REAL, Compañía 1040 (65555).— Rotativo desde las 11 horas: El señor doctor. Noticiario y Agregados. Mexicana. Cómica. Menores.
RECOLETA, Recoleta 597 (373133). — Rotativo desde las 14 horas. Tierra de faraones. Giante. Trece audaces.
REPUBLICA, República 239 (93613). — Rotativo desde las 14 horas: Cuando hierve la sangre. Los dioses vencidos. Sacrificio sin gloria.
RIO, Monjitas 742 (33550).— Rotativo desde las 11 horas: Límite de seguridad. La sangre llama. Noticiarios y Agregados.
RITZ, San Antonio 50 (380613).— Rotativo desde las 11 horas: Armas de mujer. La calle de las tentaciones. Mayores de 21 años.
RIVIERA, Diagonal Cervantes 802 (36093).— Rotativo desde las 13 horas: Fuera de la ley del matrimonio. Los maniáticos. Mayores de 21 años.
ROMA, San Diego 236 (67258).— Rotativo desde las 14 horas: En la noche del pasado. Jóvenes y valientes. Secreto de los arrecifes. El Jinete Escarlata, 5.o capítulo.
ROXY, Huérfanos 1055 (80809).— Rotativo desde las 11 horas: Búscate una colegiala. EE. UU. Comedia. Musical. Mayores de 18 años.
SAN ANTONIO, San Antonio 255 (33605).— Rotativo desde las 13 horas: Grandioso festival Artistas Unidos. EE. UU. Dibujos animados. Mayores y menores.
SAN DIEGO, San Diego 612 (81093). — Rotativo desde las 14 horas: Regreso del agente 007. El tren. Noticiarios y agregados.
SAN MARTIN, Avda. B. O'Higgins 766 (35357).— Rotativo desde las 13 horas: Límite de seguridad. La sangre llama. Noticiarios y Agregados.
SAN MIGUEL, Euclides N.o 1202 (51262).— Rotativo desde las 14 horas: Tierra de faraones. Gigante. El último tren.
SANTA ROSA, Santa Rosa 3890 (50965).— Rotativo desde las 14 horas: Buenas noches, Buenos Aires. Marisol rumbo a Río. El Rey Pelé.
SANTIAGO, Merced 829 (32888).— Rotativo desde las 13.15 horas: El ingenuo. EE. UU. Comedia. Cómica. Mayores y menores.
SAO PAULO, Merced 772 (397946). — Rotativo desde las 11 horas: La juventud se impone. Mexicana. Comedia. Musical. Mayores de 14 años.
NAVIA, Samuel Izquierdo 1625 (731720).— Rotativo desde las 14 horas: El hijo del pistolero. Sandokán. El Gran Caruso.
SEPTIEMBRE, San Dionisio 2565 (94321).— Rotativo desde las 14 horas: El pirata hidalgo. Aventuras en Malaya. La brigada de los valientes.
SUR, San Diego 935 (61524).— Rotativo desde las 13 horas: Amor y sexo. Pecado de juventud. El hombre de la ametralladora.
TIVOLI, Huérfanos 757 (30611).— Rotativo desde las 11 horas: El abombado. Noticiarios y Agregados. Mayores y Menores.
TOESCA, Huérfanos 1313 (63289). — Rotativo desde las 10.45 horas: 007 contra Goldfinger. EE. UU. Acción. Mayores de 14 años.
VALENCIA, Independencia 2199 (370288).— Rotativo desde las 14 horas: Tierra de faraones. Gigante. Trece audaces.
VERDI, Pedro de Valdivia 5273 (499704).— Rotativo desde las 14 horas: Buenas noches, Buenos Aires. Marisol rumbo a Río. El Rey Pelé.
KING, Huérfanos 840 (32838).— Rotativo desde las 11 horas: Horas desesperadas. EE. UU. Policial. Mayores de 15 años.
WINDSOR, Moneda 1025 (89761). — Rotativo desde las 11 horas: Mundo sin sol. Franco-Italiana. Documental. Colores. Mayores y Menores.
YORK, Ahumada 166 (66687).— Rotativo desde las 11 horas: La gargona. EE. UU. Suspenso. Colores. Mayores de 14 años.

CINES COMUNALES

EL BOSQUE, Gran Avenida, paradero 33 (53066, anexo 88).— Rotativo desde las 18 horas: Ninotska. La dama de las Camelias. Mayores de 15 años.
MAIPU, Cinco de Abril N.o 19 (571530) Maipú.— Rotativo desde las 17 horas: El tren. Llegaron los Beatles. Noticiarios.
MUNICIPAL (San Bernardo).— Descanso del personal.
NACIONAL (Puente Alto).— Rotativo desde las 14 horas: La diosa impura. Juan sin miedo. El destino nos persigue.
PLAZA (Puente Alto).— Rotativo desde las 16 horas: ¿Tengo el derecho de matar? Acusado de homicidio.
PLAZA (Talagante).— Rotativo desde las 17 horas: El que dispara primero. Un ratón en la luna.
SANTIAGO (San Bernardo).— Rotativo desde las 14 horas: Las guerrilleras de Greta. Regreso del agente 007. Mayores de 15 años.

CAUPOLICAN

Gran cita de juventud, de ritmos y canciones nueva ola... Unidos, "dos" que valen por "cien"... Domingo 13 en el "Caupolicán".

MARCO AURELIO MARIA TERESA

Triunfadores en los Festivales-Torneos de la Canción de Viña y Montevideo, doble homenaje el domingo 13 en el "Caupolicán".

Chile está atravesando por el período de las "sorpresas". Y el Festival de la Canción de Viña del Mar, MARCO AURELIO nos dio la gran sorpresa. [illegible] premiado con el primer premio como co-autor con Jaime Atria de la canción "Por creer en ti" que deparó a Isabel Adams el derecho de representar a Chile en Benidorm, España.

"Por creer en ti
"Por buscar tu amor
"Conocí el dolor
"De perderte al fin"

MARCO AURELIO, ya muy aplaudido como intérprete-can[illegible] la voz romántica de Chile, [illegible] sus aptitudes como compositor. Y le llueven las felicitaciones.

MARIA TERESA, por otra parte, partió a Uruguay. Representó a Chile en el Festival de la Canción de Montevideo y "la pudo" logrando clamoroso triunfo internacional. Triunfó con el shake español "Aquí te espera un cariño" la balada "Te acordarás", y el twist "Quiero, Quiero".

¡Marco Aurelio y María Teresa!

Unión de estrellas juveniles. "DOS" que valen por "CIEN". Julio Tapia, director de la [illegible] audición "Compases al Amanecer" (Radio Minería) el domingo 13 en vermut y noche en el "CAUPOLICAN" presentará este su gran espectáculo. Lo contrató la Empresa Chilena "Cóndor" con el firme propósito de exaltar estos dos nombres que se merecen unánime apoyo público.

Y en la tradicional fiesta dominguera del "CAUOLICAN" actuarán además "LOS RAMBLERS" gran orquesta cuyo nombre es garantía de gran espectáculo musical, RENE JULIO JUNIORS, gran cantante emotivo de enorme suceso entre el público femenino, "LOS ATOMOS", coléricos; LOS MONTAÑESES, con María Elena, agrupación cantantes folklóricos tipo Los Paulos-Los Cuatro Cuartos, (Los Montañeses, intérpretes de "San Lorenzina" cueca boliviana, Ky Chororo, estilo paraguayo y Camino de Luna, tonada chilena); graciosos cómicos GINA DEL MORAL-MARCOS CUADRADO, el cantante de color TITO CAMPBELL Y SU "SONORA PANAMA"; los melódicos "LOS DIAMANTES DEL SOL"; la estrellita MIRIAM LUZ-auto Sport, y otras novedades que el domingo 13 satisfarán ampliamente a las familias y juventud que asisten a los Festivales del "Caupolicán" cada semana, superándose y a todo éxito.

CIRCO LAS AGUILAS HUMANAS 1966, ULTIMA TEMPORADA DESPEDIDA DE CHILE, MAÑANA EN ALAMEDA 1461

LOS PAYASOS SE VAN... saldrán de Santiago jira al norte, a Bolivia, Argentina, Uruguay y Brasil.

El elenco internacional 1966 mañana viernes 11 trabajará bajo Carpa Moderna en Alameda 1461; destaca los extraordinarios acróbatas cómicos estadounidenses sobre patines rodantes The Mitchell Bros, los Skaters Rollers de Nueva York; Dafne y Apolo, elegante dúo de gimnastas plásticos franceses: exaltación de la belleza física del cuerpo femenino perfecto; Chaplin, malabarista; Gimar, el trapecista uruguayo de cabeza abajo; los magníficos rolistas franceses "Les Dorval"; Berenice y Jean, magníficos rolistas franceses sobre pedestal aéreo; el gracioso acróbata de los trapecios, Chaplin Volador, con la nueva troupe de trapecistas voladores españoles "Los Castilla"; los excéntricos en bicicleta, The Williams; los parodistas "Los Cuatro Brujos", versión cómica de "Las Cuatro Brujas"; Miss Gladys Walton, ecuestre inglesa con "Los Seis Caballos Anglo-Arabes en Libertad"; el árabe Atak Yasiff, con los dromedarios, camellos y cebras rayadas de Africa; el Capitán Frank Marek, el domador suicida con los 10 leones africanos, todos juntos en el redondel: el trainer alemán Franz Schumann, con "Jumbo" y "Dumbo", elefantes twisteros que encantan a los niños; Marek Junior, con la tropilla de ponies —caballitos enanos de Shetland—; el gran alambrista juvenil estadounidense "Teddy, el Relámpago del Alambre Alto", y los graciosos tonies Zapatín, Chamaco, Matitta, Cumparsita, Pim Pim y Chicharrón.

La última temporada de "Adiós" a Chile del Circo **LAS AGUILAS HUMANAS** 1966, a desarrollarse en la Carpa Moderna de Alameda 1461, entre Amunátegui y San Martín está dedicada a los niños.

El viernes 11, noche, debut inaugural, el sábado 12, tres primeras fiestas infantiles con matiné a las 3 de la tarde vermut 6.40 y noche 9.40; el domingo 13, igualmente tres espectáculos.

Seguirá actuando hasta fines de marzo con dos funciones diarias, vermut 6.40 y noche 9.40, de lunes a viernes.

A la primera matiné del sábado 12 asistirán cariñosamente invitados por los tonies Chamaco y Zapatín, un mil niños pobres escolares de las escuelas primarias del sector Quinta Normal y un mil niños dependientes del Hogar de Cristo.

LOS REYES DEL AIRE DE ALEMANIA, HOY JUEVES EN QUILLOTA; SABADO Y DOMINGO, EN SAN FELIPE

Extraordinario éxito obtiene en nuestro país, el conjunto de Berlín "Los Reyes del Aire", de Alemania. En efecto, los temerarios motociclistas aéreos en el alambre a 50 metros, después de lograr resonante éxito en la Quinta Vergara de Viña del Mar, continúan su jira por la provincia de Aconcagua, y debutaron anoche en el Estadio Municipal de Quillota, auspiciado por el prestigioso Club San Luis. En Quillota, ofrecerán dos últimas funciones, hoy, jueves 10, en matiné infantil, a las 3.30 y vermut, a las 7.

Los extraordinarios ciclistas y motociclistas en las elevadas torres de 50 metros de altura con un emocionante espectáculo de dos horas de duración, debutarán patrocinados por el Deportivo Unión San Felipe; el próximo sábado 12, en funciones de tarde, a las 7 y noche, a las 10, en el Estadio Municipal. Ofrecen dos últimas funciones el domingo 13, en matiné infantil, a las 3.30, y noche, a las 10.

Los mundialmente famosos "Reyes del Aire", visitarán a continuación la ciudad de Concepción, donde actuarán desde el jueves 17 al domingo 20 próximo en el Estadio Regional.

CHARLTON HESTON Y MILES DE EXTRAS DESDE MAÑANA EN LOS CINES ASTOR Y CITY. ESTRENO DE

"EL SEÑOR FEUDAL"

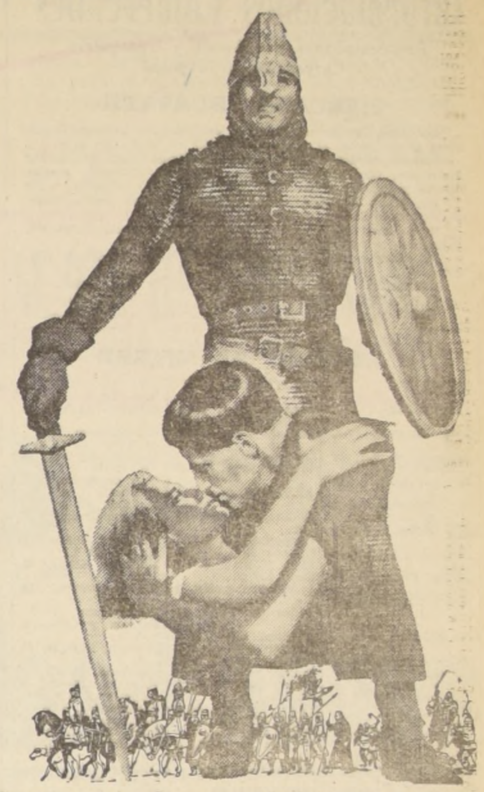

Con el carácter de estreno absoluto, con censura mayores de 18 años y en Panavisión y tecnicolor, Universal presenta mañana en los cines ASTOR y CITY la película de tinte pasional y de aventuras, "EL SEÑOR FEUDAL", la más reciente creación del vigoroso intérprete Charlton Heston.

I. MUNICIPALIDAD DE SANTIAGO

TEMPORADA DE DIFUSION CULTURAL
2. ETAPA

La Sociedad de Arte Escénico presenta:
"EL PARAISO SEMIPERDIDO", de Alejandro Sieveking, y "EL DELANTAL BLANCO", de Sergio Vodanovic, dirigidas por JOSE PINEDA y ENRIQUE HEINE.

con la participación de:
GRACE PERRY - SILVIA SANTELICES - ENRIQUE HEINE - ALEJANDRO SIEVEKING - LUCHO BARAHONA - EDUARDO BARRIL, y un gran elenco.

HOY A LAS 21 HORAS,
PLAZA MANUEL RODRIGUEZ
Retreta del ORFEON MUNICIPAL DE SANTIAGO a las 18 horas. en la Plaza de Armas

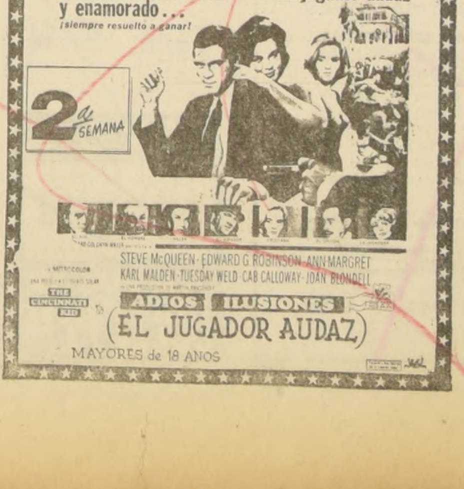

HOY METRO · CALIFORNIA
1-4-7-10 P.M. 5-7.45-10.30 P.M.
PACIFICO · NILO
Rotativo-13 a 24 hrs. ROT. -11 a 24 hrs.

La emocionante historia de un jugador audaz y enamorado...
¡siempre resuelto a ganar!

2a SEMANA

STEVE McQUEEN · EDWARD G. ROBINSON · ANN-MARGRET
KARL MALDEN · TUESDAY WELD · CAB CALLOWAY · JOAN BLONDELL

THE CINCINNATI KID

ADIOS ILUSIONES
(EL JUGADOR AUDAZ)

MAYORES de 18 AÑOS

VINCULADO a TRES generaciones, durante **28 AÑOS CONSECUTIVOS** ha regocijado a chicos y grandes de toda la nación, se honra con decirles a ustedes:

ADIOS... ULTIMA TEMPORADA DESPEDIDAS DE CHILE.

Estaremos ausentes de la patria durante CINCO años. Para perdurar siempre en sus recuerdos, ofreceremos lo mejor de lo mejor del Gran Circo.

Nuevo Circo "Las Aguilas Humanas" 1966

Bajo Carpa Moderna, en **Alameda 1461**, entre Amunátegui y San Martín ——— Teléfono 60778

MAÑANA VIERNES 11, noche 9.40, debut inaugural... Mayores y menores:

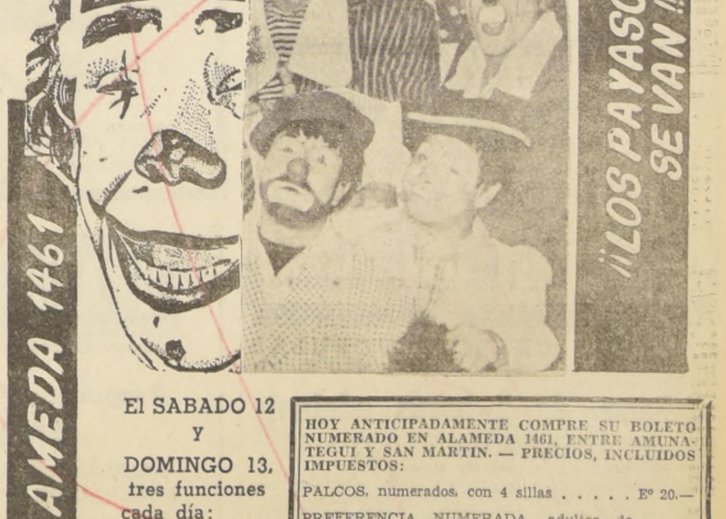
ALAMEDA 1461
CIRCO INTERNA "LAS AGUILA HUMANA
¡¡LOS PAYASOS SE VAN!!

El SABADO 12 y DOMINGO 13, tres funciones cada día: MATINE, a las 3; VERMUT, 6.40, y NOCHE, 9.40, con EL MUNDO DE LOS ANIMALES

HOY ANTICIPADAMENTE COMPRE SU BOLETO NUMERADO EN ALAMEDA 1461, ENTRE AMUNATEGUI Y SAN MARTIN. — PRECIOS, INCLUIDOS IMPUESTOS:

PALCOS, numerados, con 4 sillas	Eº 20.—
PREFERENCIA NUMERADA, adultos, de 1ª a 5ª filas	4.—
PREFERENCIA NUM., NIÑOS	2.—
PLATEA GENERAL, ADULTOS	3.—
PLATEA GENERAL, NIÑOS	1,50
TRIBUNAS, ADULTOS	2.—
TRIBUNAS, NIÑOS	1.—

NOTA: **Desde el LUNES 14 al VIERNES 18, dos funciones diarias: VERMUT 6.40 y NOCHE 9.40... EN ABRIL próximo, en gira a Bolivia y Argentina, visitará: OVALLE, LA SERENA, COQUIMBO, VALLENAR, COPIAPO, CALAMA, ANTOFAGASTA, MARIA ELENA, PEDRO DE VALDIVIA, TOCOPILLA, IQUIQUE y ARICA, subiendo a La Paz.**

ULTIMA PAGINA DE ESTA EDICION
Edición de 22 páginas — Precio: Eº 0,30

LA NACION

JUEVES 10 DE MARZO DE 1966
SANTIAGO DE CHILE

BANCO DE CHILE

MERCADO LIBRE BANCARIO:

	Comprador	Vendedor
Dólar	Eº 3,610	Eº 3,620
Libra	" 10,136	" 10,165
Dólar futuro .	" 3,690	" 3,700

MERCADO DE CORREDORES:

Dólar	Eº 4,370	Eº 4,380
Libra	" 12,270	" 12,300

Santiago, 9 de Marzo de 1966.

Informaciones Comerciales

Proporcionadas por Swett y Eyzaguirre, Corredores de la Bolsa

MERCADO BURSATIL

Con irregular actividad y con sus precios levemente sostenidos se desarrolló el Mercado Bursátil en el día de ayer.

Los principales conformes correspondieron a Banco Sud Americano, Gas Santiago, Madeco, Mademsa, Fósforos, Fuegos, Vapores y Papeles y Cartones.

Los bonos hipotecarios con transacciones de regular interés, mantuvieron sus cotizaciones anteriores.

El volumen operado alcanzó a 557.838 acciones, 29.055 con Valparaíso, y nominales en bonos a Eº 9.338.

El cierre acusó 17 alzas contra 12 bajas, tendencia irregular.

CRECINCO	1.595.—
CAPITALES UNIDOS	1.841.—
IMPULSA	0.849.—

PRECIOS AL CIERRE

BONOS Eº

NOMINALES

Deuda Interna 7-1, 84 c
Garantía F. 7-1, 84 c
Pavimentación 7-1 84 c
Municip. Stgo. 8-1, 40 n
Bco. Estado 6 3|4, 75 n
Bco. Estado 10-6, 86 t
Hipot. Chile 6-1, 65 t
Hipot. Chile 10-6, 75 t

BANCARIAS

Central, 2.000 n
Concepción, 120 v
Constitución, 82 c
Continental, 9 c
Crédito, 75 v
Chile, 263 v
Edwards, 35 n
Español, 120 n
Hipotecario, 77 n
Israelita, 70 n
Italiano, 8 3|4 n
Nacional del Trabajo, 14 n
O'Higgins, 8 n
Osorno, 360 t
Pacífico, 6 n
Panamericano, 85 n
Sud Americano, 15 1|2 t
Talca, 280 n

MINERAS

Andacollo, 2 1|8 n
Aucanquilcha, 35 n
Chañaral, 34 n
Cerro Grande, 540 n
Del Punitaqui, 16 n
Disputada, 128 t
Galleguillos, 14 c
Lota Schwager, 6 1|4 n
Manganesos, 300 n
Merceditas, 2 n
Minas y Fert., 20 n
Ocurí, 105 n
Oruro, 25 n
Presidenta, 9 n
Punta de Lobos, 4 1|4 v
Tamaya, 4 t
Tocopilla, 500 n
Totoral, 21 1|8 n

AGRICOLAS Y GANADERAS

Carampangue, 13 n
Cisnes, 320 c
Colcura, 27 c
Copihue, 26 n
Gente Grande, 81 c
Formio Chileno, 4 1|4 n
Laguna Blanca, 120 t
La R. Sofruco, 127 n
Rupanco, 55 t
T. del Fuego, 48 t
Viña C. y Toro, 110 n
Wagner Stein, 17 n

SALITRERAS

Lautaro —A—, Cor. 3.700 n
Lautaro —C— Nom. 450 n
Iquique Port., 49 c
Iquique Nom., 48 n

TEXTILES

Bellavista Tomé, 50 c
Caupolicán, 87 t
Chiteco, 30 n
Fiap, 25 n
Lino, 100 c
Paños Concepción, 4 c
Paños de Tomé, 42 c
Rayonhil —A—, 16 c
Sedylán —A—, 2 c
Sedylán —B—, 2 c
Sumar, 65 c
Tejidos El Salto, 1 1|4 c
Textil Progreso, 32 t
Textil Viña, 3 n
Vestex, 13 c
Victoria P. Alto, 8 n
Yarur, 125 c

INDUSTRIALES Y VARIAS

Arrocera Ega, 10 n
Bima, 8 c
Carozzi, 16 1|2 n
Cementos Bío-Bío, 63 n
Cervecerías, 65 t
Cinzano, 29 v
Club de Golf, 70.000 n
Club Hípico, 440.000 v
Club de Polo, 16.000 n
Codina, 258 n
Cola, 215 n
Colorantes, 33 n
Cía. Industrial, 46 1|2 t
Copec, 20 1|4 c
Corchera, 230 c
Cristalerías XD, 14 c
Dsitrib. Talca, 15 1|2 c
Edificio Carrera, 25 t
Electricidad Ind., 8 1|4 v
Embotelladora Andina XD, 20 1|2 c
Eperva, 96 v
Farmo Química, 40 c
Fósforos, 35 t
Gas Concepción, 95 v
Gas de Santiago, 25 c
Hucke Hermanos, 38 n
Industrial Andes, 120 c
Industrias Varias, 5 c
Inmob. Huelén, 295 n
Insa, 200 t
Interamericana, 3 1|2 n
Interoceánica, 33 c
La Rural, 11 1|2 n
Lechera del Sur, 74 c
Loza de Penco, 27 t
Lucchetti, 7 n
Mc Kay, 103 c
Maderas Cholguán, 8 1|2 t
Marinetti, 200 c
Melón, 107 t
Molinera Koster, 14 1|2 v
Naviera Arauco, 16 n
Pacífico Sur, 20 t
Papeles y Cartones, 90 v
Pesquera Iquique, 15 1|2 t
Pizarreño, 75 t
Polpaico, 110 c
Quimifarm, 170 c
Refractarios, 6 n
Refinería Viña, 74 n
Renta Urbana, 60 c
Saavedra Benard, 51 t
Sanitas, 5 t
Sintex, 90 c
Sogeco, 7 c
Soporle —B—, 1.500 n
Tabacos, 85 1|4 OCV
Tattersall, 40 v
Teléfonos, 13 1|4 t
Vapores, 69 v
Vidrios Planos, 9 1|2 n
Volcán, 41 1|2 n
Zig-Zag, 162 t

METALURGICAS

Cap, 130 t
Cap —D—, 340 c
Cic, 100 t
Cobre Cerrillos, 87 n
Elecmetal, 175 t
Fensa, 89 v
Ferriloza, 65 t
Indac, 4 1|4 n
Madeco, 50 c
Mademsa, 22 c
Mecánica Ind., 14 n
Socometal, 42 n

SEGUROS

Alsacia, 20 c
Auxiliadora, 75 c
Ch. Consolidada, 25 n
Estrella, 30 c
Mapocho, 100 c
Marítima, 12 5|8 c
Pedro de Valdivia, 50 c
Protectora, 20 c
Santiago, 20 c
Sideco, 11 n
Indice General de Precios de Acciones 1.664.8

TRANSACCIONES

Transacciones Stgo.	557.838
Transac. con Valpso.	29.055
Bonos Eº Nominales	9.338

£ Por Tons. Precio del Cobre en Londres — Toneladas Largas.

PRIMERA RUEDA:		SEGUNDA RUEDA:
£ 676. 0.0 Comp. . .	DISPONIBLE	£ 673. 0.0 Comp.
" 677. 0.0 Vend. . .		" 675. 0.0 Vend.
" NO VARIO	FLUCTUACION . . .	" 3. 0.0 BAJA.
" 654.10.0 Comp. . .	A 90 DIAS	" 654. 00 Comp.
" 655. 0.0 Vend. . .		" 655. 0.0 Vend.
" 110.0 BAJA. . . .	FLUCTUACION . ..	" 0.10.0 BAJA.
" SOSTENIDA . . .	TENDENCIA	" SOSTENIDA.
" 1.000 Tons. Largas	VENTAS	" 450 Tons. Largas

A V I S O

Servicio Médico Nacional de Empleados

Llámase a Concurso Dental Interno, en conformidad a lo establecido en el Reglamento de Concursos Médicos y Dentales del Servicio Médico Nacional de Empleados, Decreto Supremo 212, de 1957, para proveer el cargo que se indica:

Un "DENTISTA PARA ODONTOLOGIA GENERAL" en el Regional de Temuco, con 2 horas de jornada diaria, de 9 a 11 horas.

Los antecedentes se recibirán en la Oficina de Partes de Santiago o en la Secretaría Regional de Temuco hasta el 26 de marzo de 1966.

EL VICEPRESIDENTE EJECUTIVO

CAJA DE CREDITO POPULAR
OFICINA MATRIZ — SAN PABLO N.o 1130

Mañana, de 9 horas adelante

PRESTAMOS CONCEDIDOS EN JULIO DE 1965 CON VENCIMIENTO EN ENERO DE 1966.
POLIZAS N.os 498.356 HASTA 507.334
HAY: Cortes de género de seda y algodón, casimires, ternos nuevos y usados, zapatos hombre, camisas, etc.
EXHIBICION: HOY, de 8.30 a 13.30 hrs.
Pago al contado — Entrega al término del remate

CAJA DE CREDITO POPULAR
SUCURSAL N.o 2 — VIC. MACKENNA N.o 200
HOY, DE 9 HORAS ADELANTE

Gran remate de objetos varios

PRESTAMOS concedidos en JULIO de 1965, y vencidos en ENERO de 1966.

Numeración de Pólizas	Inicial	Terminal
OBJETOS VARIOS	200.616	204.833

HAY: Radios, tocadiscos, lámparas, cuchillería, toda clase de loza y porcelana, máquinas fotográficas, máquinas de escribir y coser, jugueras, enceradoras, baterías de cocina, etcétera.
PAGO AL CONTADO EN DINERO EFECTIVO
ENTREGA INMEDIATA AL TERMINO DEL REMATE

AJEDREZ

LA DANZA DE LA MUERTE EN EL AJEDREZ

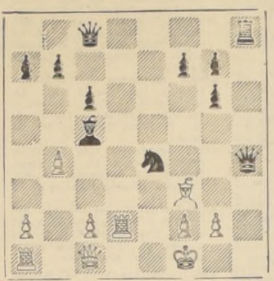

Posición después de 23.—... C5R:

Muchas composiciones musicales llevan el título de esta crónica. Tampoco los pintores han rehusado utilizar la fúnebre etiqueta para llamar la atención sobre sus cuadros. Esta "Danza de la Muerte de un Monarca", se produjo en una partida entre los maestros daneses J. y B. Nielsen. Ignoramos si son parientes, pero lo cierto es que J. Nielsen supo cavar muy bien la sepultura para su oponente del mismo apellido. La deliciosa composición empezó con una Defensa Caro Kann y terminó con una combinación de mate en que una Dama y un Alfil doblegan al Rey enemigo, mientras dos Torres y una Dama contemplan impotentes el ataque contra su monarca.

Bjorn Nielsen, blancas. JULIUS NIELSEN, negras. Peón Rey y Defensa Caro Kann. Año 1932.

1.—P4R, P3AD; 2.—P4D, P4D; 3.—C3AD, PXP; 4.—CXP, A4A; 5.—C3C, A3C; 6.—CR2R, C2D; 7.—C4A, P4R (Con esta jugada las negras liberan de inmediato su juego); 8.—CXA, PTXC; 9.—PXP, D4Tj; 10.—A2D, DXPj; 11.—A2R, A4A; 12.—O-O, CR3A; 13.—D1A, O-O-O (Claramente las negras ya tienen una posición superior); 14.—A4A, D2R; 15.—A3A, C4R; 16.—AXC,DXA; 17.—T1R, D5D; 18.—T2R?, (Error que permite una brillante respuesta. Era necesario seguir con D3R y cambiar las Damas. La posición entonces habría sido inferior, pero no desesperada); 18.—... TXP!!; 19.— RXT, D5TJ; 20.— R1C, DXC; 21.—T2D, T1T; 22.—P4C, D5T; 23.—R1A (Si P4C, sigue D6Cj; 24.—A2C, CXP; amenazando T7Tj), 23.—... C5R!; 24.—P4C. (Y aquí es donde vienen dos sorprendentes variantes que hacen "bailar" al Rey enemigo. Veamos: Si 24.—AXC, DXA; 25.—R1C, única, D5T; 26.— R1A única, D5C; 27.—R1C única, D4T; 28.—R1A única, D4R; 29.—R1C, D7Tj; 30.—R1A, T1R; y mate a la otra. La otra variante, que es tan "mortal" como la precedente, se desarrolla así: 24.—PXA, CXTj; 25.—DXC, D8Tj; 26.—R2R, T1Rj; 27.—R3D, DXT etc.). 24.—... C6Cj; 25.—PXC, DXP3C; 26.— A2C, T8Tj!!; 27.— AXT, D8Dj; y las blancas abandonan, pues el juego sigue: 28.—R2R única, D1Aj; 29.—R3D única, D6Rj; 30.—R4A única, y P4CD mate. Una danza de la muerte en todas sus variantes.

COTIZACIONES DE ACCIONES

OPERACIONES DE 12 A 13 HORAS.

300	Estado 10-6, 86
[illegible]	Bco. Continental, 9
240	Bco. Chile, 263
15.530	Bco. Sud Amer., 15 1|2
1.500	Disputada, 128
7.999	Tamaya, 4
2.000	Rupanco, 55
10.200	Fuego, 48
2.100	Caupolicán, 87
1.514	Rayonhil, 16
1.000	Tex. Progreso, 32
900	Yaurr, 130
500	Yarur, 125
1.000	Cía. Industrial, 46 1|2
21.000	Copec, 20 1|4
1.291	Emb. Andina, 20 1|2
23.127	Fósforos, 35
1.156	Gas Santiago, 25
2.000	Gas Stgo. Od., 25
6.619	Gas Stgo., 25
2.638	Melón, 107
1.000	Loza Penco, 27
200	Melón. Od., 107
758	Melón, 107
4.503	Pasur, 20
318	Pap. y Cartones, 90
4.100	Pap. y Cartones, 89
1.000	Pap. y Cartones. Od., 90
2.000	Pesquera Iquique, 15 1|2
400	Pizarreño, 75
98	Renta Urbana, 60
6.000	Teléfonos. Od., 13 1|4
32.700	Teléfonos, 13 1|4
3.000	Vapores, 69
1.348	Vapores. Od., 69
7.300	Vapores, 69
4.909	Cap, 130
1.050	Fensa, 90
178	Fensa. Od., 90
1.000	Fensa, 90
1.000	Ferriloza, 65
5.000	Madeco, 60
1.000	Madeco. Od., 50
52.035	Madeco, 50
10.000	Mademsa. Od., 22
16.600	Mademsa, 22

REMATE A EFECTUARSE EL JUEVES 10 DE MARZO 1966.

666	Anglo Chilian Asphalte, 60
2.400	Anglo Chillian Asph., 60
265	Bco. Ind. y Com. de Ch. 75
1	Colegio The Grange, 17.000
2	Colegio The Garnge, 17.000
1	Colegio The Grange, 18.000
21	Country Club, 7.000
10	Country Club, 7.000
5	Estadio Español, 1.800
5	Estadio Español, 1.800
31.500	Indust. Forest. S.A. 4 1|4
2.000	Indust. Forestales, 4 1|4
10	Stade Francais, 1.000
10	Stade Francais, 1.000
184	Textil Progreso, 33
3.835	Emarca, 2
27	Cía. Industrial,
23	Fuego, 44
125	Cicoma, 12
93	Bco. Español, 120
8	Fensa, 85
47	Fertilizantes, 16
4	Cholguán, 8
65	Cap. D., 330
66	Bco. Sud Americano, 15
3	Bco. Edwards, 32
36	Saavedra Benard, 50
425	Organización Hotelera, 45
58	Cía. Indtrib. Nac., 250
25	Insa, 190
11	Madeco, 45
95	Maderas Cholguán, 8,5
1	Vidrios Planos, 7
2	Cristales, 13
1	Pap. y Cartones, 85
14	Pap. y Cartones, 85
46	Gas Santiago, 2
18	Bco. Sud Americano, 14
23	Madeco, 45
58	Cervecerías, 65

Neumáticos Bridgestone

LLEGARON PARA:

* Motonetas
* Motocicletas
* Automóviles
* Camionetas
* Camiones
* Tractores
* Motoniveladoras
* Industriales

SALOMON DIAZ A.

SERRANO 32

FONO 382412

¿Escobillas Industriales?

SOLICITE SIN COMPROMISO — VISITA VENDEDOR TECNICO

Cepillos — Brochas — Pinceles — Escobillones
Modelos standard y a medida para Maquinaria.
Industrial — Agrícola — Textil
Calidades especiales de fibras de iztle de lechuguilla importada.
SOC. ESCOBILLERA LA INDUSTRIAL LTDA.
IBAÑEZ 411 ESQUINA PINTO — FONO 372963
—Por Maruri: 4 cuadras Estación Mapocho—
CASILLA 6569 — SANTIAGO — 4

DAPROV

DIRECCION DE APROVISIONAMIENTO DEL ESTADO

Propuesta Pública Nº 34

AMBOS

DESTINADOS A LA DIRECCION GENERAL DE INVESTIGACIONES

240 AMBOS EN CASIMIR DE PRIMERA CALIDAD. QUINCE TALLAS DIFERENTES DIVERSOS COLORES

BASES y demás antecedentes pueden solicitarse en el Departamento de Adquisiciones, Sección Propuestas Públicas y Compras en el Extranjero, de esta Dirección, de 9.30 a 12 horas.

Las ofertas serán abiertas y leídas en presencia de los interesados en la Sala de Propuestas Públicas, (Amunátegui No. 66, 4º Piso), el día:

5 de Abril de 1966, a las 15.30 horas

EL DIRECTOR

IMPORTANTE: La Dirección de Aprovisionamiento del Estado no aceptará alzas de precios superiores a los márgenes sustentados por la política económica del Supremo Gobierno

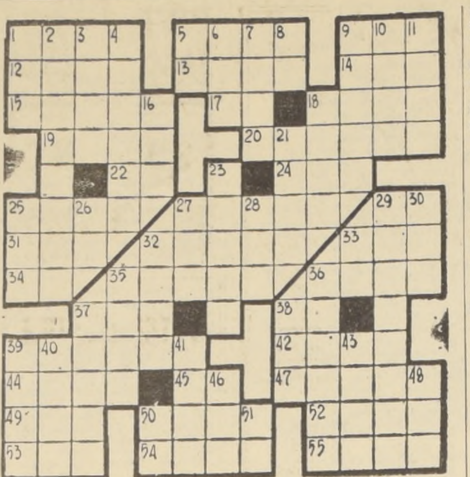

PALABRAS CRUZADAS

HORIZONTALES

1 — Tronco de la vida.
5 — Eleva.
9 — Adj. posesivo.
12 — Se atrevan.
13 — Nombre de mujer.
14 — Aféresis de ahora.
15 — Mueble que sirve para sostener libros o papeles abiertos y leer con más comodidad.
17 — Soc. Anónima. Abrev.
18 — Dicho de palabra, por contrario a lo escrito.
19 — Capital de Italia.
20 — Pendiente de un monte.
22 — Terminación de infinitivo.
24 — Entregas, regalas.
25 — Ligero, pronto, desembarazado.
27 — Aparejo de pesca, pl.
29 — Nota musical.
31 — Exactamente divisible por dos.
32 — Percibirán por medio de los ojos.
33 — Tranquilidad, sosiego.
34 — Prefijo privativo.
35 — Empeño, firmeza, constancia.
36 — Fam. Paliza, zurra.
37 — Planta hortense comestible.
38 — Punto cardinal.
39 — Defender en juicio.
42 — Ecuad. Eucalipto.
44 — Adj. que se usa para designar una o más cosas o personas entre otros.
45 — Prefijo privativo.
47 — Dejas la parte interior por la exterior.
49 — Enlazo, amarro.
50 — Atolón.
52 — Rama delgada y larga.
53 — Artíc. determ. masc. pl.
54 — Uno con hilo y aguja.
55 — Aro, planta.

VERTICALES

1 — Palo aguzado que servía a los indios para labrar la tierra.
2 — Vician, corrompen, dañan.
3 — Arg. Peral, árbol.
4 — Ser irracional.
5 — Antigua moneda de cobre de los romanos.
6 — Art. determ. fem. pl.
7 — Provinc. Novillo menor de dos años.
8 — Río de Francia que desemboca en el Mar del Norte.
9 — Vivas, habites.
10 — Airar.
11 — Habitación principal y más espaciosa de la casa.
16 — Casa u hogar.
18 — Composición poética, pl.
21 — C. de Arabia (Yemén), en el golfo del mismo nombre.
23 — Emperador romano que persiguió a los cristianos.
25 — Afl. del Paraguay frontera del Bra
26 — Terminación de
vo.
27 — Amer. Animal
28 — Regalan, hacen
29 — El que se dedica
pesca del sábado
30 — Levanta las velas
gas.
32 — Tiempo que se
35 — Río de Italia.
35 — Manto de lana
y largo que
traje nacional
36 — Cava una cosa
bajo.
37 — Codillos de los
pedos.
38 — Señal de peligro
do de socorro
universalmente.
39 — Nombre que dab
mexicanos a la
40 — Hombre simple
41 — Orden establecida
las ceremonias
religión.
43 — Alero del tejado.
46 — Nosotros.
48 — Apócope de santo
50 — Antes de Cristo.
51 — Art. neutro.

RESULTADO DEL PROBLEMA ANTERIOR

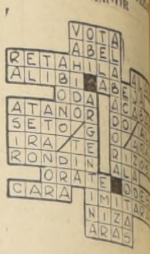

JUAN MARINO

por LEFF y MC WILLI

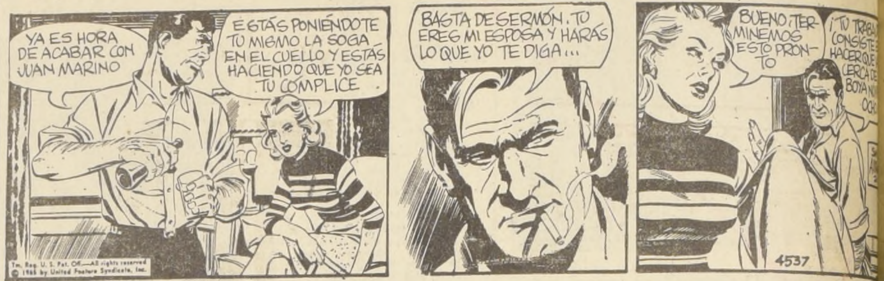

YA ES HORA DE ACABAR CON JUAN MARINO
ESTÁS PONIÉNDOTE TU MISMO LA SOGA EN EL CUELLO Y ESTÁS HACIENDO QUE YO SEA TU CÓMPLICE.
BASTA DE SERMÓN. TU ERES MI ESPOSA Y HARÁS LO QUE YO TE DIGA...
BUENO, TERMINEMOS ESTO PRONTO
¡TU TRABA CONSISTE HACER QUE CERCA DE BOYA N OCHO
4537

TARZAN

por Edgard RICE BURROU

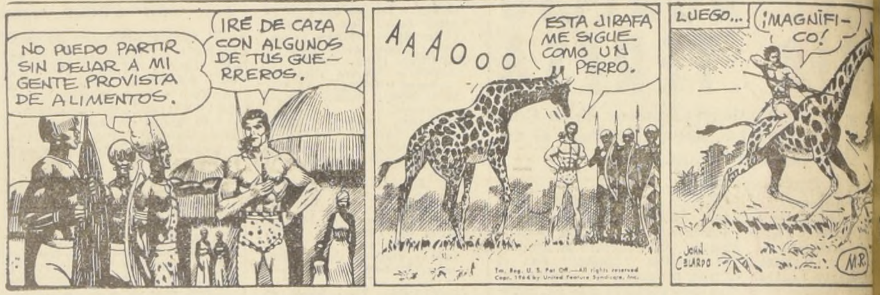

NO PUEDO PARTIR SIN DEJAR A MI GENTE PROVISTA DE ALIMENTOS.
IRÉ DE CAZA CON ALGUNOS DE TUS GUERREROS.
AAAOOO
ESTA JIRAFA ME SIGUE COMO UN PERRO.
LUEGO...
¡MAGNÍFICO!
JOHN CELARDO

DICK TRACY

POR CHESTER G

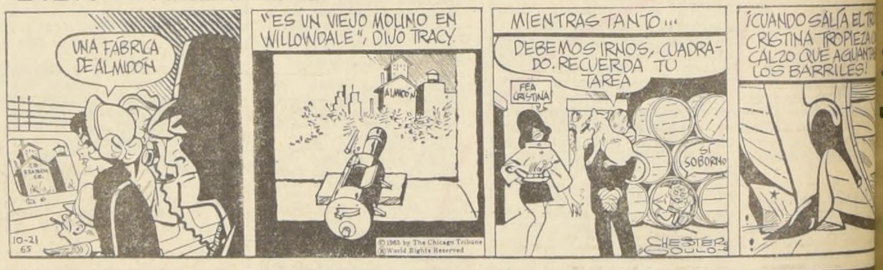

UNA FÁBRICA DE ALMIDÓN
"ES UN VIEJO MOLINO EN WILLOWDALE", DIJO TRACY
ALMIDÓN
MIENTRAS TANTO...
DEBEMOS IRNOS, CUADRADO. RECUERDA TU TAREA
FEA CRISTINA
SÍ SOBORNO
¡CUANDO SALÍA EL TR CRISTINA TROPIEZA CALZO QUE AGUANTA LOS BARRILES!
10-21 65
CHESTER GOULD

PRIMERA CITACION

CLUB ALEMAN DE EXCURSIONISMO DE SANTIAGO

Por la presente y de acuerdo a los Estatutos, se cita a los señores socios, en primera citación, a la

ASAMBLEA GENERAL

que se llevará a efecto en su sede social, de Huérfanos Nº 764, el 11 de marzo de 1965, a las 20 horas, con la siguiente tabla: 1º) Informe del Directorio; 2º) Elección nuevo Directorio, y 3º), Varios.

CHOCLOS

VENDO POR MAYOR

Fono: 95144

HOY DIA JUEVES DIA de USAR DOLLY PEN

MINISTERIO DE LA VIVIENDA Y URBANIS

CORPORACION DE LA VIVIENDA

A los señores

INDUSTRIALES DE LA CONSTRUCCION

Se comunica a los interesados que la Corporación de la Vivien ha abierto los siguientes Registros Especiales relacionados con Industria de Viviendas Prefabricadas:

REGISTRO A.— Para la provisión de paquetes, compuesto cada uno de los elem básicos para el armado de Viviendas Prefabricadas.

REGISTRO B.— Para la provisión de paquetes, compuesto cada uno de los elem básicos para el armado de la vivienda y la construcción de la mi incluyendo además aquellas partidas que permitan su completa bilitación (excavaciones, fundaciones, radieres, bases de pavim gradas, pavimentos, instalaciones generales, etc.).

Los interesados podrán inscribirse independientemente en los Registros A y B, también en ambos Registros, debiendo entregar en la Sección Registros de Cont tas del Departamento de Construcción (Serrano Nº 45 - 3er. piso), hasta el día marzo de 1966, los siguientes antecedentes y documentos:

I.— Antecedentes técnicos necesarios para la toma de conoci to, por parte de esta Corporación, del sistema propuesto nos, especificaciones y memoria explicativa).
II.— Nómina de las obras construidas por el sistema prefab propuesto, indicando localidad, cantidad de viviendas, grama y metros cuadrados de la vivienda, y metros cua totales construidos.
III.— Declaración de capacidad de producción, señalando lista maquinarias disponibles para ejecutar estos trabajos, y cación de la industria.
IV.— Nombre de los profesionales, si es que lo hubiesen, que ran con la industria en el sistema de prefabricación.
V.— Escritura de constitución de la Sociedad, cuando proceda,
VI.— Certificado bancario que acredite el capital de la indus

EL VICEPRESIDENTE EJECUTIV